ESTABLISHED 1872, NO. 22960　內政/中宣部登記證第三一八/十四號　THE SHUN PAO　[illegible]　SHANGHAI, THURSDAY APRIL 8, 1937.

申報

中華民國貳拾陸年肆月捌日 星期肆
外埠三張半 本埠另加增刊二大張
今本各一隨附圖特
日外埠律報送畫刊
售國幣四分五厘
第二萬二千九百六十號
上海漢口路望平街口 電話九三二四五至八轉接

補針　補丸

長命牌

補品之王

維他賜保命

藥房均售

凡稱王於其物類者，以其權威足以壓服一切，始能躋此地位，要非可以倖致者也。維他賜保命之能博得醫界及公衆之熱烈信仰者，亦本品之權威有以致之。蓋藥物貴有實效，本品效力之靈速，異乎尋常，因其所含維他命與荷尒蒙及多種名貴之有機精素，均為本廠獨創之最新科學製法精密提鍊，故其功效實不平凡，用以强身健体，補力特別偉大，如以輔助戒烟，尤奏奇效。

藥分男女　主治

神經衰弱　腰痛背瘦　腦弱失眠　肺病血虧　白帶不育　宮冷奶乏
未老先衰　腎虧遺精　糖尿軟骨　胃呆便結　經水不調　補助戒烟

信誼化學製藥廠監製
上海馬斯南路廿號

上海市警察局 中國國民黨上海特別市執行委員會 上海市社會局 為懸掛黨國旗事會佈告

市字七三三六號

查黨旗與國旗，係代表我中國國民黨及中華民國之徽幟，凡屬國民，均應尊敬；而懸掛之時間與方法，尤應遵照中央頒布黨旗國旗製造使用條例辦理，不得稍有違誤。乃查本市有少數商店及市民，對於黨國旗使用之方法，率多不加注意，褻瀆尊嚴，貽笑國際，殊屬不合。合亟會銜佈告，嗣後本市各團體各學校各商店及各住戶等，對於懸掛黨國旗，務應嚴加注意，不得疏忽。茲將中央頒佈之黨旗國旗製造使用條例，摘要照錄如後，仰各凛遵毋違，切切此佈。

中華民國二十六年四月六日

局長 蔡勁軍
常務委員 潘公展 陶百川 童行白
局長 潘公展

附錄黨旗國旗製造使用條例摘要

第三條 由中央宣傳委員會編印「黨國旗須知」之簡明圖表，及紀念日懸旗一覽表，交由各地於發售黨旗國旗時，隨旗分發。

第四條 懸黨旗或國旗之桿，須依左列兩款製造之。(一)桿身全白，配以黃金色球頂。(二)桿身之長，須在旗身橫長度二倍以上。

第五條 室外懸黨旗及國旗之時間，自日出時起，至日入時止。

第六條 門首懸黨旗或國旗時，須懸於門楣之左上方，旗桿與門楣成三十度至四十度之角度，其黨旗與國旗同時掛於門戶上面者，可成交叉形。

第七條 凡黨政軍警各機關，各團體，各學校等，均須懸掛黨旗國旗於會議廳及集合場所之大正面。黨旗居國旗之右，國旗居黨旗之左，各成角度三十至四十之下垂形。（旗之中間，掛總理遺像。）

第八條 會議廳禮堂懸掛之黨國旗，以第幾號為得體，須視該廳堂正面面積之大小而採用之。

第九條 凡商店住戶所懸之黨旗國旗一律以第六號為標準。

第十條 凡遇典禮舉行升旗時，在場人員須向旗肅立。

第十一條 凡下半旗，須先將旗身升至桿頂，然後降下至旗身長三分之一若干尺而停止，下旗時，仍須升至桿頂，再行降落。

第十二條 國旗與外國旗並立一處時，其旗式之大小，及旗桿之高低，須相等，如兩旗交叉時，本國旗居外國旗之左，外國旗居本國旗之右。

第十三條 懸掛黨旗國旗，不得倒置。

第十四條 黨旗國旗之式樣，不得作為商業上一切專用標記，或製為一切不莊嚴之用品，旗面不得綴嵌各種符號。及印刷各種文字。

第十五條 凡黨旗國旗之使用有違反本條例之規定者，各地黨部應會同警察機關予以指導糾正；如發現不合規定之黨旗國旗，並得取締或沒收之。

初級中學 師範教育 高級小學

應用各科表解叢書

第一輯 初中學生投考必備

灌輸一般智識的讀物……供中學生課外參考
冶各科於一爐……為空前第一部創作……

平裝合釘四厚冊實售四元
精裝三巨冊另加裝費四角
再打七折

書名	編者	冊數	定價
公民表解	周斌編著	一冊	實價大洋二角
國學表解	謝葦豐編	一冊	實價大洋四角
本國史表解	謝葦學編	一冊	實價四角五分
世界史表解	葉雲瑞編	一冊	實價大洋四角
本國地理表解	吳伯會編	一冊	實價大洋四角
世界地理表解	吳伯會編	一冊	實價大洋四角
化學表解	戎昌驥編	一冊	實價大洋二角
物理學表解	宋孤雁編	一冊	實價大洋二角
植物學表解	蔣蓉生編	一冊	實價大洋二角
動物學表解	蔣蓉生編	一冊	實價大洋二角
衛生學表解	蔣蓉生編	一冊	實價大洋二角
算術表解	駱承緒編	一冊	實價大洋二角
代數表解	駱承緒編	一冊	實價大洋二角
幾何表解	駱承緒編	一冊	實價大洋二角
平面三角表解	駱承緒編	一冊	實價一角五分
英文表解	劉引之編	一冊	實價大洋四角

本局為謀中學教師暨學生教學各科學術之便利起見，特聘數十位各科專家根據課程標準，新編各科表解，計有『公民表解』等十六種。內容提綱挈要，眉目清楚，易於複習，便於記憶，並不落教科書之窠臼。本書取材純係依據最近高初中學採用之本，其中詳略之處，取舍斟酌，要不外以簡馭繁，取精用宏。本書足供中學校採作教本；而於教師臨時應付教材，可以一翻卽得，尤為便捷。學生研究各科，為節省腦力與時間計，更不可不有是書，以備參攷。蓋本書明瞭簡要，一覽無遺，實為各科學術之索引；而學友們欲解決考試時之困難，更須人手一編。

第二輯 師範學校畢業會考必備

是小學教員檢定攷試之南針　是教育行政人員之祕笈
是師範學生考試之寶筏　是師範學生畢業後之良友

書名	編者	冊數	定價
教育概論表解	張粒民編	一冊	實價大洋四角
教育心理表解	張匡編著	一冊	實價大洋四角
小學教材與教學法表解	周閬風編	一冊	實價大洋三角
小學行政表解	周閬風編	一冊	實價大洋四角
教育測驗及統計表解	張匡編著	一冊	實價大洋四角
實習表解	張匡編著	一冊	實價大洋四角
鄉村教育表解	張粒民編	一冊	實價大洋四角

照實價再打七折

編輯大意

一　師範學校教育學科之內容，別為教育概論，教育心理，小學教材與教學法，小學行政，教育測驗及統計，實習，鄉村教育七類。材料不可謂不多；對于複習自修，殊感不便。本局有鑒于此，特請深通教育學術並富于實際經驗之專家，編輯各科表解叢書第二輯。用提要之方法，將教育學科重要材料，悉行詳入，以應需要。

二　本書完全根據師範課程標準之章節，搜集全國各大書肆之師範學校教育學科，教科用書，及其他重要參考書籍；故凡採用任何書局之教科書，均可採用本書，決無扞格不入之弊。本書所有材料，新穎充實，不但供師範學生準備會考之用，

三　卽小學教師從事檢定考試，及參考與普通教育行政人員之考試，亦可人手一編，藉收事半功倍之效。

四　本書付印怱促，錯誤難免，倘希讀者諸君，予以指教，當予再版更正；藉副雅望。

九州書局謹識

第三輯 小學升學指導

照實價再打七折

書名	編者	冊數	定價
國語表解	張粒民著	一冊	實價大洋三角
社會表解	張匡編著	一冊	實價大洋三角
自然表解	祝孫如著	一冊	實價大洋三角
算術表解	王一夫著	一冊	實價大洋三角

一　書名　小學升學複習指導表解叢書。
二　冊數　本叢書分四冊：一、國語，（包括作文，文法，各項測驗）二、算術，三、社會，（包括公民，歷史，地理）四、自然。（包括衛生）凡小學的重要科目，均在其內。
三　編輯　根據修正課程標準，及各家教科書。凡小學生應具之智能，無不應有盡有。
四　應用　供小學生畢業時總複習，及準備升學之用。

上海棋盤街交通路四十八號九州書局發行
各省大東書局世界書局及各同業代售

國營招商局船期廣告

江順快輪准於四月八日星期四晚開往漢口沿途各埠均靠　本輪電話八二二六〇
建國快輪准於四月十日星期六晚開往漢口沿途各埠均靠
新江天快輪准於四月八日星期四下午五時開往鎮海寧波　本輪電話八三二六五
海貞快輪准於四月十日星期六上午十一時開往汕頭香港廣州
安興快輪准於四月十四日星期三下午二時開往汕頭香港廣州
江安快輪准於四月十二日星期一晚開往漢口沿途各埠均靠
大通快輪准於四月十三日星期二晚開往漢口長沙沿途各埠均靠
船期問訊處上海外灘九號招商總局客貨處電話一〇一九七

民生實業公司民元輪准四月八日（星期四）晚開往南京漢口宜昌

行駛穩快　艙位舒適　飲食清潔　招待週到
售票及問訊處寧波路一八〇號　電話九三三〇〇　船泊南市十一十二碼頭

三北公司

寧興　准四月八日星期四下午五時開往　鎮海寧波
明興　准四月九日星期五晚開往　漢口　各埠均靠
龍興　准四月十日星期六晚十二時開往　漢口　各埠均靠
靖安　准四月十一日星期日開往　福州南台
新寧興　准四月十三日星期二晚開往　漢口　各埠均靠

明興快輪　准四月九日星期五晚開往　漢口　各埠均靠　船泊南市二號碼頭
酒資隨票帶收二成不售舖位不收額外小賬如有不肖侍者意外需索請指報賬房立予開除總公司及各分公司均可預定艙位

朱少雲瘰癧丸

此丸原料純係採取國產靈藥，由本醫生監製成丸，專治男婦大小頸項結核，各種癧子頸，雙料每盒五元●單料三元●試服每包半元●函購寄費加一外敷瘰癧藥膏每罐一元二角
發行所上海白克路永年里三號朱少雲診所　電話三六二二一號

上海小東門 童涵春堂藥號 為秘製光明水眼藥啟事

本堂發售之秘製光明水眼藥。藥料道地。製合精良。醫治各種目疾。效驗如神。故得暢銷數十年來從未增價分毫。本堂素以慈善為懷。年賠數千金。以濟國人目疾。茲因藥料飛漲。實覺賠損太鉅。不得已祇可略增四厘。消資補救。茲定於國曆四月十六日起每盒實價國幣二分。至於國曆一號十五號。陰曆朔望。照碼對折。統希賜顧各界及經銷行號鑒原是幸。（各埠郵滙函購。以郵戳日期為憑）

洗種福堂股份有限公司召集第一屆股東常會公告

茲經本會議決定於五月八日（星期六）下午二時假座南京路冠生園二樓召開第一屆股東會報告廿五年度賬略改選監察人除分函外謹此登報公告希各股東屆時蒞會為盼　洗種福堂股份有限公司董事會謹啟

上海蘇州 洗種福堂分銷處開幕大廉價一月

因擴充營業特設分銷處於蘇州渡僧橋擇於四月七日開幕附設
大贈品　凡購藥品二角贈送一角之藥品　二元者贈送一元之藥品多則類推
上海總局同時舉行贈品　凡購滿藥品一元者贈送二角之藥品以資紀念　分銷處蘇州閶門外渡僧橋北小邾弄口
大北參燕莊　大廉價八折　犧牲品
小西洋參　每兩四角
大支　每兩八角
吉林人參鬚　每兩六角
野山別直參　每兩二元五角
四川銀耳　每兩八角
高麗參　每兩八角
本堂精製烏雞白鳳丸　洋金花　自製如意油　玉樹神油　眞雙料馮了性藥酒　海狗腎精片　人參再造丸　小兒回春丹　除痰猴棗散　救母止咳散　哮喘等各等藥品數十年來荷蒙各界信用有口皆碑茲

虎標永安堂藥品增價啟事

敬啟者　敝堂出品萬金油八卦丹頭痛粉清快水等素蒙本外各埠經理家之鼎力推銷及各界人士之信仰得不脛而走風行各地良深感激乃者因原料漲價為顧全血本計對出品不得不酌為增加茲準于四月八日起鐵盒萬金油每打增一元四角大八卦丹每打一元小八卦丹每打五角二分半仍照原價八折計算其餘價仍照舊恐未周知特此奉聞諸希垂鑒為荷此啟

性病全書

國民政府內政部審定醫師姚菊巖編
增訂五版　每冊一元　減售三角　外埠函購郵票四角寄費在內
本書長十餘萬言專載姚醫師十餘年來對於性病臨診上之心得如白濁之根治法，預防法，斷根測驗法，電療分解法，橫痃，梅毒，下疳，遺精，早洩，陰萎，不妊症，射精不能症，婦女白帶，種種病狀，治法，無論已病未病，或醫學生，均宜人手一冊，熟讀此書，自能解決一切不能宣佈之性病，並有精美銅版插圖八幅，寄售處（一）上海寧波路四川路轉角姚醫師診所（二）四馬路大東書局（三）百新書店　外埠函購直寄姚菊巖診所

上海煤業銀行發給股利通告

謹啟者本銀行二十五年份決算案業經股東會議決定於四月二十日發給股利即祈各股東持股票至北京路本銀行領取為荷

中國銀行股東公鑒

本行二十五年份股息官股五釐商股七釐定於四月十五日開始照付住居上海股東請向本行信託部或各辦事處居住外埠股東請向本行所屬各分支行辦事處各持憑舊股票所附息摺或持憑新股票向各該處洽取可也　中國銀行啟

交通銀行發付股息公告

股東諸君公鑒本行二十五年份股息現定於四月十四日開始發付即請攜帶股票就近向本總分支行憑取股息除分函外特此公告　交通銀行董事會啟　廿六年四月七日

南洋兄弟煙草股份有限公司召集股東會公告

本公司茲定於四月十日下午二時召集股東臨時會討論修改章程並於四月二十七日下午二時召集股東常會報告第十七屆營業狀況及賬略選舉董事監察人會場均設在上海東熙華德路七八六號本總公司內凡在上海附近各股東請於每會期前十天內憑股票至本總公司領取入場證其在香港附近者可憑股票至香港灣仔鵝頸橋本公司領取憑條向上海本總公司換取入場證至在港領條每會期前均照上海提早五天開始及截止如或因事不克到會委任他股東代表者可憑股票領取委託書以憑赴會除專函通知外特此公告再臨時會前十五天常會前三十天內照章停止股票過戶合併聲明　董事會謹啟

江陰利用紡織股份有限公司召集股東年會通告

本公司經第廿二屆董事會議決定於四月十二日下午二時在上海廣東路一三一弄二〇號本廠事務所開股東會議除另函通知附送入場券外特再登報公告自三月十三日起至四月十二日止照章停止股票過戶附以聲明　董事會啟

天廚味精有限公司

茲為各客戶採購本產便利起見特將本埠約定代理商號及其詳細地址開列如后以便就近接洽尚祈公鑒
鄭豐泰……愛文義路派克路口
張崇新……北石路口
瑞豐懋……南市東門路口
萬順……新開河達布街
海一齋……愷自邇路
裕豐……天潼路

河南鄭縣豫豐紡織股份有限公司召集十四屆股東會通告

逕啟者本公司定於四月十八日（星期日）下午三時假座上海愛多亞路成都路東首浦東同鄉會舉行第十四屆股東會除報告營業情形及決算帳略外並有特別緊要事件提出討論關係重大務請各股東準時蒞會如因要事不克親到即委託代表出席至為盼禱再自三月十八日起至開會日止照章暫停股票過戶統希公鑒　董事會啟
貴股東通信地址如有變更務請迅速通知上海愛多亞路二六〇號四樓本公司董事會辦事處以免郵誤

龍章機器造紙股份有限公司召集股東年會通告

本公司茲經董事會議決定於國歷四月十八日下午一時假威海衛路六七四號中社召集第二十八屆股東年會報告廿五年份全年賬略及營業狀況並修改章程選舉董事監察人除本公司另行備函通知外用特登報通告務請各股東屆期蒞會出席再本公司股票自即日起至……併聲明統希公鑒　民國廿六年三月十五日

中國康元製罐廠股份有限公司合併召集股東常會增資股東會公告

茲定於五月八日下午二時在上海華德路九六五號本公司總廠開第四屆股東常會報告上年度營業狀況及決算賬略討論盈餘分配案提議修改章程改選監察人並因增資股本一百萬元業已如數照募足額依法應召集增資股東會即於同日與股東常會合併舉行務請各股東屆期準時出席（是日下午一時半至二時本公司備有汽車在廣東路二四七號本公司總管理處迎送）如有因事不克到會者請填具委託書委託其他股東代表出席除分函外特此公告再自登報日起至開會日止本公司股票暫停過戶各股東地址如有更動請即函知本公司股務股更正為要　董事會謹啟

中興煤礦公司召集第二十八次股東常會通告

本公司訂於民國二十六年四月十一日下午二鐘在上海香港路五十九號銀行公會開第二十八次股東常會除專函通告外即祈屆期於會期前五日將股票送上海派克路六號本總公司掛號換取入場券俾便招待再自通告之日起至開會之日止股票照章停止過戶合併聲明　中興煤礦公司董事會啟
HA394

寧紹商輪股份有限公司召集第廿八屆股東常會公告

啟者本公司定國歷四月廿五日即星期日午後二時假座洽卿路寧波旅滬同鄉會開第二十八屆股東常會報告去年營業狀況收支帳略及改選監察人等事凡我股東務希於四月十日起至開會日午前止除星期日外每日上午九時至十二時下午二時至五時攜帶股票至本公司領取入場證選舉票屆時並希蒞會為盼如不能出席得委託他股東為代表再照章自三月廿七日起停止過戶註冊合併附聞　寧紹商輪股份有限公司董事會謹啟

久大鹽業公司召集股東常會公告

茲定於四月廿九日下午二時在天津法租界卅二號路一號本公司開股東常會報告廿五年度業務及照章改選董事監察人凡我股東屆期到會執行股權如因事不能到會者務希於會期十日前函知本公司並繕具委託書交由其他到會股東代表與議再自登報日起至四月廿九日止本公司股票暫停過戶除分函外特此公告　久大鹽業股份有限公司董事會啟

遠東公共運動場召集股東臨時會公告

茲以事業衰落復振難期為保全股東利益起見深覺及今不圖解決將必愈累愈重爰經董事會幾度考量遂決定召集股東臨時會取決解散辦法准於四月十八日（星期日）下午二時假座公共租界虞洽卿路寧波同鄉會舉行股東臨時會查此次會議為決定整個辦法自與尋常例會不同我股東利害與共希於即日起攜帶股票至辦事處驗換入場證以便屆時憑證出席至股份收併出實亦請暫時停止特此公告幸祈諒察
再本場辦事處業已遷至法租界愛多亞路五八七號照常辦公各界通函及接洽等事請逕至新址可也　董事會啟

無錫慶豐紡織漂染整理股份有限公司召集股東會並發官紅利通告

本公司定於四月二十五日下午二時在無錫周三浜本廠開第十六屆股東會並於二十六日起發給官紅利務希各股東自四月十七日起至二十四日止攜帶股票至無錫北塘總公司驗領入場證屆期憑證出席自通告日起至開會日止照章暫停股票過戶除分函外特此通告　董事會啟

上海中英大藥房股份有限公司召集股東年會通告

啟者本公司定於國曆四月十一日（星期日）下午二時假座福州路一家春二樓召集股東年會報告二十五年度營業狀況及決算賬略所有本屆股東會改選董監俟增資註冊經部核准後再當訂期召集舉行惟在此註冊期間照章停止股票過戶除分函外特此登報通告務請各股東準時蒞會為荷

上海東方飯店股份有限公司召集第二屆股東常會並發利息通告

本公司茲定於四月十一日在廣西路本公司二樓大禮廳召集廿六年度股東常會報告賬略及營業狀況從開會日起憑股票發息特此通告　董監會啟

鳴謝泰山保險公司賠款迅速啟事

敝號德豐帆船裝新鐵貨於本年二月七日在吳淞口出險事前由莊正君介紹向泰山保險公司投保水險國幣六千七百元經該公司查明屬實立即如數賠償足徵該公司信用可靠賠款翔實合亟登報藉伸謝悃　上海怡昌鐵行　漢口晉和鐵行　同啟

上海市公民訓練處幹部教練所通告

本所定於四月十五日開學所有錄取學員務於是日上午八時以前隨帶總隊證及照規定應帶之物品向謹記路一五八號本所報到其未編及參加隊者須於十四日以前來所補行編隊手續勿誤為要特此通告

江陰后底涇吳氏譜局催告

敬啟者吾宗修譜事業於上年四月間登邑報一月並各鄉鎮分貼通告本邑自己周知惟客居他處者或未見及茲於三月二十五日正式開局集稿因經濟不充須提速付印以免多費大約再經一月即不及補稿如有遺漏望即補稿迅寄江陰電話局內投交本局遲則自誤譜局概不負責此啟

上海燕平會館通告寄柩掩埋各家屬

啟者本會館為見特請准鐵道部半價聯運柩資力面由本會館代理報運一切手續天津方面亦派專員招料領柩及代辦轉往原籍手續除寄停本山莊頭二等殯房之男女柩祇准代運外所有寄停三等殯房男女柩及義地掩埋男女柩於辦理代運時並津貼全部運費十分之二（每柩由申至津須三十一元餘加以綁廂及運至北站約七八元之譜）如欲委託代運者務祈即日親臨面洽再者本山莊各等殯房均患柩滿對於新亡之柩幾無法安插如不按期領運亦不乘此良機委託代運即先將欠費各柩照章代葬義地矣特此通告諸希公鑒

上海匡村中學三十周紀念會啟事

本校於本月八日開三十周紀念會凡我舊教職員以及舊同學屆期務希早時蒞臨共襄會務除函邀外恐未周知特此公告

上海縣政府招標鋪築北車路北塘段路面工程擬招標鋪築通告週知由

為本縣北車路北塘段（自北橋至塘灣一段）路面工程，須招商鋪築，凡具有是項工程經驗，資本充足，持有登記執照之中等國籍營造廠商，自願投標承造者，可於本年四月十一日起，至同月十五日止，前來本府，領取圖樣規則標單等件，隨繳圖則費二元，（無論投標與否概不發還）所有標函，均須嚴密封固，於本年四月二十日下午二時以前，親至本府，投入標匭，隨繳投標保證金一百元，掣給收據，（如不得標憑據發還）定於本年四月二十日下午二時，在本府當眾開標，特此通告。

成渝鐵路工程局招標承辦第四總段全部路基工程通告

（一）施工地點：四川省榮昌安富鎮至內江城　（二）工程種類：包括土石方二十八標（約三百萬公方）並附帶之禦土墻工程三標　（三）投標資格：未經登記之包工人須補辦登記手續方准投標　（四）領標地點：重慶本局工務課或上海仁記路中孚大樓一〇二號本局運輸事務所　（五）圖說費：每分段一份共三份在本局領取者每份五元在上海領取或由局郵寄者每份十元　（六）察勘日期：四月十七日及四月廿二日　（七）開標日期地點：二十六年四月二十七日下午三時在本局當眾開標。

南京市政府經理委員會為建築後開工程招標通告

◆工程名稱　竺橋至東水關截水管工程　◆工程概要　埋設截水管建築抽水站及大小陰井等　◆投標人資格　甲等營造商廠皆有投標之資格　◆圖則費　二十元　◆投標保證金（現金或本京銀行本票）一萬元
開標日期，地點　四月二十三日上午十時在本府大禮堂當眾開標　◆備考　即日起發圖
◉附註　1，凡已在國內各省市登記之甲等營造商廠　2，投標人如尚未在本市登記者得向本市工務局補行登記手續　3，領標時應攜帶工程記載表牌號書東戳及經理人圖章　4，標賬所蓋之書柬戳及圖章應與工程記載表上之印模相符否則作廢　5，投標人應有豐富水利工程經驗並須備具經辦工程證明文件附送經歷表記明經辦工程名稱造價及其地點送候審核否則作廢　6，圖則費得標與否概不發還

交通部供應委員會招標通告第十八號

為通告事：本會茲標購（一）長途用磁石式電話牆機二百部（二）用戶保安器二百具（三）電容器五百只，各商有願承辦者請向南京交通部本會繳費五元領取標函及程式單。投標時須繕寫同式估單兩份裝入本會標函信封，用火漆封固，並隨繳保證金二百元，限於四月二十八日上午九時以前送達本會（逾時不收）即於同日上午十時在本會當眾開標，特此通告。

兩浙鹽場整理委員會南沙場童家塔新十二埭兩處官坨秤放稅警房屋鹽民休息所等工程招標廣告第八號

本會擬在蕭山縣屬錢清場之童家塔新十二埭地方建築官坨二座每座計填土約八千餘公方鹽倉四座秤放稅警房屋一所此外尚須在梅林灣老十二埭東江沿草塘灣已建之官坨內加築鹽民休息所二所共計八所一併招商承包凡係本國國籍具有相當工程經驗資本及殷實舖保之營造商人如願意承包者可自即日起至四月十五日止至杭州金衙莊本會領取工程設計圖說投標章則標單等件隨繳圖說費法幣二元（投標與標取否概不發還）於四月十五日下午五時以前將標函投送金衙莊本會所指定之標匭內並繳納押標費法幣四百元即於四月十六日上午十時在本會大禮堂當眾開標此告

安徽省政府教育廳招考國外留學公費生通告

本省招考國外留學公費生定於三月二十五日起至四月二十五日止在本廳報名，五月二日起舉行考試，所有名額科別報名手續考試科目，詳載簡章凡皖籍學生志願應考者，可附郵票二分函本廳索取，特此通告

江西省政府教育廳招考歐美公費留學生展期廣告

頃奉教育部令本年考選歐美公費留學生省試及格後免予送部覆試等因奉此經呈准省府為使多數畢業生得參預考試起見業將期限展長報名日期自三月十五日起展至六月底止考試日期自七月六日起至十六日止特此公告

上海市衛生局舉辦中醫審查給證第二次通告

查本局舉辦中醫審查給證業經通告在案，茲規定自即日起至六月三十日止凡經本局發給醫士或醫生登記執照者，於每日上午九時至十二時，填具履歷書三紙（向本局索取如係函索附郵兩分）二寸半身照片四張，證書費五元，印花稅費二元，連同前項登記執照，親向本局報名，聽候審查給證，但認為必要時，得予以考詢，特此通告。

商務印書館
本日初版新書

社會思想史（中山文化教育館中山文庫）
二冊 四元七角特價七折八月三日止 郵費七分半
E. S. Bogardus著 徐卓英 顧澗清合譯 本書全部約五十萬言，叙述上古，中古以迄近代之社會思想，包羅宏富；且以客觀態度，討論各大思想家之精華；提綱挈領，層次分明；洵爲研究社會學哲學者之絕好參考資材。

製銅工業（工學小叢書） 八角 郵費二分半
鄭紹宗編著 是書首述銅之性質及冶煉法，次爲黃銅之組成，分類，熔化法及成品製造法等；對於黃銅之配合法，黃銅板之鑄造，熔爐之構造及作業法，以及黃銅管，黃銅板之製造等，均根據學理及實地經驗，闡述無遺。

幼稚園常識一百六十課 八角 郵費五分
孫艷秋 馬映椿 沈百英編著 本書根據教育部頒行幼稚園課程標準編輯，供給幼稚園教師在常識課內參考之用。引導兒童接觸自然，利用自然環境，和人民生活和勤勞的團體等組織；增進其欣賞，衛生，觀察和經驗的初步習慣，最合於實際的兒童學生的力求；並養成其愛護自然，滿足生活的興趣，淺顯切於實用，材料清楚。

291
各書除郵費外另加掛號費八分

林主席昨抵桂林
白崇禧候於黃沙河
李宗仁率僚屬郊迎
民衆高呼主席萬歲

〔香港〕林主席七日晨八時由衡乘車入桂，十一時抵黃沙河，白崇禧·黃旭初·率軍民二萬餘到迎，稍息續進，下午五時半抵桂林，李宗仁率各廳長及軍民郊迎三十里，民衆高呼林主席萬歲，聲振雲霄，六時抵依仁路行轅，（七日專電）

◉桂林 林主席七日下午六時偕桂民廳長雷殷，由衡陽抵桂林，白崇禧·黃旭初·李文武人員在桂邊黃沙河迎迓，李宗仁在桂垣近郊烏金埔 率各界恭迎，桂林懸旗結綵，主席過處，民衆夾道高呼萬歲，盛況空前，（七日中央社電）

沙王謁陵

〔南京〕沙王等一行於七日晨赴陵園謁陵獻花，並憑弔譚故院長墓，下午分別謁訪行政院·教育部·市政府，各當局，報告綏境盟旗近況，各當局對沙王等一年來主持 綏境蒙政之辛勞，慰勉備至，沙王定八日繼續拜客，何時謁蔣委員長致敬，現正請示中，（七日中央社電）

居正飛青

〔北平〕司法部長居正、七日乘中航機飛青、稍留即返京、（七日中央社電）

〔濟南〕韓定九日早到濟、居正擬由青到濟、視察司法、（七日專電）

〔青島〕居正七日午後二時、乘機由平抵青、據語記者、此來係視察青司法情形、約留三二日、即離青、晚沈鴻烈宴居及韓、〔韓定八日偕居同遊勞山、改于八日晚返濟、（七日專電）

陳誠抵京

〔南京〕軍次陳誠七日午由南昌乘機抵京、（七日專電）

〔南京〕陳誠 前代表蔣委員長參加中央軍校分校開學典禮、並就便與余漢謀接洽、業已事畢、六日由粵乘福特機 飛抵南昌、七日午十二時半復由南昌乘原機飛抵京、黃琪翔·李默庵·李及蘭等均到機場歡迎、陳下機與歡迎人員握手致謝後、即返寓邸休息、旋往謁何部長、報告南行經過、聞日內擬赴浙一行、（七日中央社電）

〔南昌〕陳誠七日晨十時由贛乘福特機飛京、熊式輝等均親臨機場歡送、（七日中央社電）

津走私商要求維持
向日軍部請願

〔天津〕津日租界走私洋行泰信增信等二十四家、因海關舉行全市貨物登記、感私貨愈無銷路、七日特集會、舉木村·武內·上田·等三名爲代表、向軍部領館請願、予以維持、（七日專電）

〔天津〕市商會七日下午三鐘、召集各同業公會會議、討論海關訂定檢查私貨辦法、結果、對所擬六條、完全接受、爲填報費時、定十日起、按海關所發表格填報、下月九日截止、海關同時派去幫辦黎祖茂·羅慶祥·到會、解釋此次舉辦私貨檢查意義、並謂、華租各界一律實行、希華界各公會、向租界內聯號·商店勸導遵行、又海關向各租界推行檢查私貨辦法、英法租界可望協助、某租界則表示難同意、（七日專電）

中華書局出版
初版新書

唐宋十大家尺牘 四冊 定價一元 特價七角
本書計選錄：包括：韓昌黎、柳柳州、歐陽修、蘇老泉、司馬溫公、王臨川、曾南豐、蘇東坡、黃山谷、呂東萊十家，共有尺牘九百餘首，凡關於各家尺牘之代表作品，均已搜羅殆盡。因以上各家均爲唐宋兩朝之古文大家，故名雖尺牘，實無異古文選本。讀者於其中不獨知尺牘之體例，兼可通文章之家法。讀此以後，自可文章弘麗，條達暢古矣。
◆特價期至六月底止◆

古今尺牘大觀 姚漢章 張相編 上編十二冊 特價九角八分 中編十二冊 特價九角八分 下編十六冊 特價一元一角九分
分類名家尺牘選粹（初中學生文庫本） 姚漢章編 二冊 原售各五角五分 改售各四角五分
左文襄公家書 二冊 實售一元二角
尺牘釋例 何實春著 精裝 原售一元二角 改售九角五分 並裝 九角
實用尺牘大全 徐毓嘉等編 精裝 並裝四冊 原售一元六角 一元二角 改售一元二角 九角五分

上列各書均可參閱
（T199）

閩財政會議審查提案

〔福州〕財政會議今晨二次大會、通過切勸人民自繳房舖稅等要案五、下午開小組會、審查提案、（七日專電）

粵鹽商議決復業

〔香港〕粵鹽商七日議決、九日復業（七日專電）

川越昨訪王外長
據聞僅係普通拜會性質
川越短期內將返國一行

〔南京〕日大使川越 七日下午四時、赴外部訪王部長、談話歷一小時餘、至五時十餘分始辭出、據外交界消息、謂七日王·川·兩氏會見、僅係普通拜會、又訊、川越奉召回國一行、短期內即將離華、〔事前將續與王外長作數次晤談、（七日專電）

〔南京〕日大使川越茂、七日下午四時、偕秘書清水董三赴外部謁王部長、談約一小時辭去、（七日中央社電）

平漢路車在孝感出軌

〔漢口〕平漢路六日晨由漢開出之六十四次加車、在孝感三議埠與手車相撞、六六二號機車與空車二輛出軌、路軌與橋樑均受損失、因係空車、並未傷人、路局據報、急派工程車往修、七日午後四時已修復、客貨車恢復原狀、（七日中央社電）

兩廣外交署擴充範圍

〔香港〕外部擬將兩廣外交特派員公署範圍、擴充爲粵桂湘贛閩 五省特派員、仍以刁作謙充任、（七日專電）

張繼離陝返京

〔西安〕張繼七日午赴漢城、考察白虎殿新發現殿基、並視察天祿學校、下午返省、當晚十二時夜車返京、（七日中央社電）

察北某國貨概免稅捐

〔張家口〕某國貨在察北六縣行銷、概免稅捐、國貨入境、抽百分之四、自五月一日、增抽百分之五、（七日專電）

天祜墱工程仍未停止

〔漢口〕漢市新聞記者公會七日電行政院及湘省府、天祜墱工程、不但未遵令停止、且更積極工事、請速爲有效之制止、（七日中央社電）

徐永昌銷假辦公
訪何應欽報告晉省近況
將代閻赴奉弔蔣喪錫侯

〔南京〕徐永昌由并返京、七日晨赴軍委會銷假辦公、下午謁何部長、代閻報告山西綏靖近況、擬在京稍留、即將代閻赴奉化弔蔣錫侯喪（七日專電）

〔南京〕軍委會辦公廳主任徐永昌、前向蔣委員長請假赴晉、結束經手事務、現已事畢、已自并返京、七日晨到會銷假視事、（七日中央社電）

傅作義會晤宋哲元
暢談良久並應宋秦分別宴會
平學生將推代表謁傅致慰問

〔北平〕傅作義今晨八時在寓接見宋代表鄧哲熙及秦德純、午訪宋暢談良久、即偕赴進德社、應宋歡宴、晚六時、秦設宴洗塵、八日晨十時、平學生團體將推代表三人謁傅、一表示慰問、二報告平市救亡工作狀況、三探詢綏近情、四請示今後實際援綏辦法、五望傅繼續奮鬥到底、（七日專電）

〔北平〕傅作義因子病、接其夫人電促、來平探視、並擬遊平郊名勝、傅七日談、在平休息數日、即返綏、不擬南行、太原會議、係商討今後應作工作、綏省安謐、惟地方窮困、全省黨政教費年僅八萬、（七日專電）

〔北平〕宋哲元七日晨九時赴黃寺檢閱石友三所屬冀北保安隊、並訓話、至十一時返城、當晚接見傅作義、（七日中央社電）

〔北平〕秦德純七日晨九時訪傅作義、對綏東情形詢問頗詳、傅對冀察情形、亦有所詢問、秦旋即辭出、（七日中央社電）

和田赴汕

〔廈門〕日馬公要港司令和田到廈、酬酢三日、七日晨乘春風艦赴汕、（七日專電）

教與學
四月一日出版
第二卷第十期要目

插圖：（南京市昇平橋小學野戰演習十四幅）
從軍歌……張鹿山作曲
比較上最簡便最合理的漢字排檢法……陸殿揚
中學生自修時間問題……沈其達
教科書在教育上的地位及其編輯問題……趙廷爲
我國師範教育之改造……邊理庭
兒童心理學的研究法（德國許端著）……蕭致旋重譯
美國品格教育之師資問題……顧琢人
英國中小學文史教科書之鳥瞰……鄭遠猷
丹麥體操及其趨向……黃麗明
怎樣辦理託兒所問題……胡叔異
民衆學校自衛訓練之教學實施……陳大白
鄉村運動的現階段……李楚材
初中算學教學之管見……陸費逵
低年級時事教學的研究……陳俠
急救與防毒……包靜元
京市昇平橋小學野戰演習實施報告……任榮章
文化事業計劃綱要……中央文化事業計劃委員會
漢字排檢問題談話……沈有乾
金氏鄉村教育述評……邢廣益
介紹一本怎樣教小孩子的書……唐浩
教育文化消息……韓標溥輯

每册二角國內預定全年連郵二元二角在四月十四日前直接向本所定閱全年特價祇收一元五角國外加倍·定閱處·
正中書局 雜誌推廣所 南京··河北路

今日本報要目

國內	林主席到達桂林 川越會晤王外長
國外	德外部否認德俄關係接近 美商部發表去年中國經濟概況
上海	納稅華人會選舉同鄉商業組開票 工聯總會電請免增棉紗統稅 寗靜輪船員減薪潮調解經過

第一張…國內要電 地方通訊
第二張「國際電 教育消息
第三張…本市新聞 商業新聞 通俗講座
第四張「出版界
本埠增刊「第一張…小品文字 第二張…電影消息

安欽訪晤吳忠信
報告西藏政教現況
爲朱培德誦經致敬

〔南京〕安欽偕同處長羅崇嘉·秘書鄧德權·翻譯王明慶、隆慶塔布及喇嘛隨從等一行十八人、七日下午六時半由滬抵京、入城後、下榻大華飯店、稍休憩即赴蒙藏委員會拜謁吳忠信、對西藏政教現況、及班禪大師回藏情形、均曾談及、吳氏當晚設宴爲安欽洗塵、安欽謁吳辭出後、即偕同喇嘛四人、爲朱故上將益之誦經致敬、按安欽此次來京係第三次、第一次在廿一年、〔第二次在廿三年春、至秋間復返藏、代表班禪接洽回藏事宜、計留藏二載有半、於今年元旦離藏經印來京、在印約留一月〔上月十一日始離印來京〔此來任務除向中央當局報告藏情及接洽 班禪回藏經過外、並應平各佛教團體之請、赴平傳法、安欽在京期間、多則兩週、少則一週、聞安欽在藏爲班禪回藏接洽結果甚佳、

〔南京〕安欽呼圖克圖現藏省教民對 班禪大師之回藏均表熱烈歡迎、過去雖因細微問題、雙方稍有誤會、今已完全諒解、現西藏派往歡迎 班禪回藏之代表、絡繹於途、故班禪之回藏、現僅爲時間問題、（七日中央社電）

〔南京〕安欽七日下午二時半、偕秘書及隨從喇嘛十餘人抵京、三時謁蒙委長吳忠信、五時率喇嘛四人 赴毘盧寺致祭朱培德、並在靈前誦經一小時、擬在京留旬日〔向政府報告西藏近情後赴平傳法、（七日專電）

中政會議

〔南京〕中政會七日晨開第四十次例會、到汪兆銘·王寵惠·李文範·王伯羣·鄒魯·陳立夫·何應欽·馬超俊·等三十餘人、汪兆銘主席、決議案如下、㈠修正行政院處務規程、行政效率促進會 及建設事業審查 委員會兩組規程、准予備案、㈡追認國府特派郭泰祺 爲參加英王喬治六世 加冕典禮副使、㈢追認國府調任吳鐵城爲廣東省 政府委員兼主席、㈣追認國府明令免廣東省政府委員 岑學呂本職、並任命歐陽駒爲廣東省政府委員、㈤追認國府明令 原任甘肅省政府委員兼主席于學忠 另有任用、並任命朱紹良爲甘肅省政府委員兼主席、㈥追認國府明令 陝西省政府委員杜斌丞免職、並任王宗山 爲陝西省政府委員、㈦追認國府明令冀察政務委員會委員李廷玉·王克敏·冷家驥·免職、并特派馮治安·鄧哲熙·章士釗·爲冀察政務委員會委員、㈧追贈故廣東省政府主席黃慕松 爲陸軍上將、㈨核定預算案九起、（七日中央社電）

劉文輝昨抵成都
隨員眷屬一行十餘人
據稱西康現狀頗安謐

〔成都〕劉文輝偕師長陳鴻文·處長李光甫·方駿修·顧問徐介卿·秘書盛又新·暨劉眷屬等一行十餘人、七日午由雅安抵蓉、西康建委會委員段升階等二十餘人、出城迎迓〔劉談、西康現頗安謐、北路數縣旱經規復、劉正徐圖恢復元氣、着手刷新康政、本人離康期間、所有建委會政務會、由秘書長楊永浚代拆代行、劉定八日晨在西康建委會 駐蓉辦事處召集西康 縣政學員訓話、全體學員聆訓後、即乘車赴雅安、徒步入康、受訓學員共七十人、訓練期四個月、除授以縣政學科外、並得授以藏文藏語、俾將來可深入民間（七日中央社電）

東北軍人眷屬抵平

〔北平〕東北軍人眷屬兒女等四百五十八人、七日下午五時、專車抵平、憲兵司令部文凱到站照料、彼等當晚暫宿華北戲院、（七日專電）

日調查津石路建築方案

〔天津〕日鐵道省事務官加藤鎌三郎·偕部員加茂野清喜、七日由青轉抵津、訪滿鐵興中及軍部各方、調查津石鐵路建築方案、定九日赴平、訪問各方、聽取對此事意見、（七日專電）

津運銷倉庫工作順利

〔天津〕中央農本局運銷倉庫辦事處 主任張承春來津、法租界齋德大樓五十一號爲辦事處、與商檢局及銀行界 接洽運銷事項、（七日專電）

〔天津〕農本局天津運銷倉庫辦事處、連日與此間地方當局 及金融界接洽、將來工作頗爲順利、該處擬輔助 察綏冀晉魯五省政府建設各種倉庫、造成內地農業倉庫網、與海口倉庫互相爲用、俾農產商品化、同時將舉辦貨款、使金融界儘量投資、從事抵押等、以便農民金融、獲得通轉、該處主任張承春、定日內招待各界交換意見（七日中央社電）

京滬週覽團抵景德鎮

◉景德 京滬公路週覽團一行百二十餘人、七日晚六時半由祁門抵鎮、鄱專員杜局長暨各界 代表民衆數萬人、到站歡迎、贛省府代表羅肯華·王作民·等隨車返鎮、團長褚民誼下車後、率團員休息片刻、嗣赴專署視察、八日晨參觀各磁窰、並考察各處、九日晨啟程赴南昌（七日中央社電）

皖南大舉造林

〔蕪湖〕皖南大舉造林、以承辦京贛路枕木盈餘、撥充經費、省府將會同鐵道實業兩部組織委員會、主持進行、初步工作爲補植砍伐林木地帶、省營木材運銷廠主任夏廣英、定八日往祁門視察、并籌劃鋸木廠、（七日中央社電）

平津東京間航空 六月一日決開始
惠通公司準備立案 津連綫乘客並不多

【天津】平津與東京空航、一切辦法、悉定、六月一日決開始、上午七時、由津飛出、上午八時許抵連、換搭日本航空會社機、上午九時續飛、經安東、越朝鮮海峽、抵福岡大阪、均降停廿分鐘、下午五時許抵東京、郵件貨物與搭客同日舉行、（七日專電）

【天津】惠通航空公司擬遵照我中央指示、㊀照中國公司組織法、㊁一切文件不得用滿字樣、㊂航綫限津連津平津張津永四條等三點、向我政府立案、（七日專電）

【天津】惠通公司營業月虧賠五萬餘、津連綫雖開通、除日軍外、華人乘者絕少、每月賠五萬餘元、公司期望津平與東京間航路速開通、以增收入、（七日專電）

【天津】海關恐惠通航機有携帶違禁品事、已與該公司接洽檢查辦法、（七日專電）

軍隊黨務經費
中政會已核定 月撥五萬五千

【南京】中央以軍隊黨務經費自停征所得捐後、除各方補助者外、不敷計每月六萬零三百餘元、請政府籌撥、軍隊所得稅、由政府照章征收、嗣經中政會核定、月撥五萬五千元、計二十五年度內應追加九個月、歲出概算共爲四十九萬五千元、仍交財部籌劃財源、循序辦理、追加預算頃已由國府分令關係院會遵辦、（七日中央社電）

整理官制辦法
考院三項辦法 國府通飭遵照

【南京】考試院院長戴傳賢、向中央提議之整理官制厘定官等辦法一案、業經中央政治委員會決議、原提案所擬辦法、關於㊀中央與地方機關、其組織法規除依法應以法律制定者外、其餘依法設立之所屬機關、設有簡薦任職者、其組織法規、應一律由主管院部會核轉國民政府核准、其僅設委任職者、應分別送由中央或地方主管機關核准、㊁上項機關其簡薦委任職、應於組織法規內分別規定官等及員額、如組織法規已有規定、而未經立法程序或核准者、應即補正立法程序、或補請核准、其已經立法程序或補請核准、及其已經立法程序或核准、而漏未規定員額者、應即提請補充、㊂各

朱紹良日內飛京

【南京】新任甘肅主席朱紹良、對新命尙在謙讓中、甘肅各地方團體已派代表聞道來京、請求中央迅令朱莅任、並另推代表赴西安、聞朱日內將由西安飛京謁王代院長、及中樞各當局請示一切、並將赴奉化謁蔣委長請訓、再定赴任日期、（七日專電）

厦台灣銀行存銀已點交中行
…計二十二萬九千餘元…

【厦門】厦台灣銀行存銀二十二萬九千餘元、七日點交中央銀行、將解滬、（七日專電）

川豫甘陝災情奇重
財部再撥振款

【南京】川豫等省近來旱災奇重、被災區域均達數十縣之多、甘肅隴東南各縣、及陝省陝北各縣、迭遭股匪洗刦、被災亦重、地方團體籲請撥欵振濟、中央迭據各該省政府暨地方團體籲請撥欵振濟、極爲注意、頃得確悉除前已由財部撥發河南公債票三十萬元、甘肅公債票三十萬元、陝北現欵三十萬元外、最近財政部已續撥豫省急振現欵二十萬元、工賑現欵十二萬元、川省公債一百萬元、甘省現欵十萬元、並由各該省自籌振欵合力救濟、當可全活災黎不少、至關於根本救濟辦法、如農貸平糴、及辦理水利等項、亦由各主管部會會商籌畫、訂有切實辦法、令飭遵辦、（七日中央社電）

閩商界請求減營業稅

【福州】商界今再推陳培錕・羅銘侯・謁陳儀、請減輕營業稅、經委會農業處長趙連芳抵閩、視導農業建設、定十四日返京復命、（七日專電）

閩浙邊匪多被俘獲

【福州】盤踞閩浙邊區之劉英股匪、經國軍圍剿、平陽・泰順・福鼎・邊境、該匪奔突、企圖西竄、迭被國軍迴旋兜剿、時聚時散、先後捕獲僞交通員楊尙雄・蕭反・隊員吳明弧・女匪徐春香、等十餘名、淳遂歙休邊區之匪、經國軍連日搜剿、斃僞政委老吳、俘僞政委徐長生等三十餘名、獲僞交通政治機關計三處、俘僞政治員交通員程金生等、各處股匪僅有少數、已限期完全肅清、（七日中央社電）

晉江發生越獄案
要犯九人掘地遁 軍警大索無所獲

【厦門】泉州晉江縣監獄、七日晨二時後、要犯九人、自預掘地道越獄逃、五時發覺、全縣軍警大索、電鄰縣協緝、迄晚無獲、逃犯計死刑一名、無期徒刑四、二十年十五年徒刑各一、未判決殺人强刦各一、地道私掘工程甚久、（七日專電）

津市調查食糧麵粉

【天津】津市府准市民呈請七日令警察・社會兩局、調查食糧麵粉、現價將行平抑、（七日專電）

李思浩準備東渡
衛宋命考察日經濟狀況 滿鐵理事到平訪陳覺生

【天津】李思浩由甯波北返後、月末將銜宋命、東渡赴日、考察經濟狀況、（七日專電）

【天津】滿鐵理事阪谷七日由連請示飛返津、定八日偕津滿鐵事務所長太田赴平訪陳覺生・陸宗輿・再商津石路龍烟礦事、（七日專電）

向國外銷貨由國貿局轉

【南京】實業部衙駐瑞典使館之請、通令各省市、嗣後各廠商擬向國外推銷貨品、概須呈由國際貿易局長轉、以昭愼重、並飭國際貿易局遵辦、（七日專電）

外部申弔有吉故夫人

【南京】前日本駐華大使有吉明夫人六日病故、現已由外部電令我駐日使館、以王部長名義、贈送花圈、表示哀悼、（七日中央社電）

魏道明抵京

【南京】行政院秘書長翁文灝隨孔特使赴英、出國期間、秘書長職務經院會通過由魏道明代理、王代院長當即電促來京視事、魏接電後、於七日下午一時由滬抵京、隨往晉謁王寵惠請示、日內即可到院視事、（七日中央社電）

陝利用泉流灌溉農田

【西安】陝省山脈橫亘、川原起伏、泉流隨地可發現、陝建廳決利用泉流、施行疏鑿、引水灌溉農田、補救農田荒旱、下月即開始調查、以便擬具方案、施工疏鑿、（七日中央社電）

洋米尙未運入廣州

【香港】粵洋米免稅令下後、因須向民食調節會領證、該會又不允發證、故洋米始終未運入廣州市、商會七日開會討論、擬聯合米業等五雜糧公會、組機關、負責發洋米入粵證、正呈省府綏署請示、須吳鐵城來粵、始可決定、（七日專電）

招待京各界
翁之鏞

【南京】蘇所得稅辦事處委員翁之鏞、七日下午在京假青年會招待各界、報告籌征蘇省及京市所得稅經過、幷徵求各界意見、以利進行、（七日中央社電）

顏德慶暫代鐵道部常次

【南京】鐵道部常務次長曾鎔甫、赴英參加英皇加冕典禮、其常次職務、已由部令派技監顏德慶暫代、（七日中央社電）

國貨聯營公司定後日成立

【南京】經建總會主辦之國貨聯營公司、其第一期招收股欵一百萬元、計商股共佔七十四萬一千五百元、業如數收齊、官股廿五萬八千五百元、約在日內亦即可撥付、該公司籌委會已定九日在京開末次籌備會後、十日下午三時即在實部內舉行該公司創立大會、（七日中央社電）

國聯各會議我派定代表

【南京】外交界息、國聯行政院本月十五日舉行特別會議、我國已派顧維鈞出席、國聯社會問題顧問委員會、本月五日開幕、我國派駐瑞士公使胡世澤參加、國聯二十二屆禁烟會議亦定五月二十四日開會、我國亦派胡世澤參加、各該代表全權證書均已由駐國聯辦事處簽發、（七日專電）

實部審查兩發明品

【南京】實部茲審查決定兩發明品、並各准專利五年、並公告、如六個月內無利害關係人提出異議、即爲審查確定、㊀雷炳霖之炳霖氏大牽伸機伸彈機、㊁霍廣業駒之離心力噴砂磨光機、其旋轉噴砂盤及載壳盆、裝置部份、（七日中央社電）

政院推定赴奉各代表

【南京】蔣院長之兄錫侯、本月中開吊、行政院推何應欽・俞飛鵬・張嘉璈・王世杰・徐堪等赴奉化致祭吊唁、何等定十二晚前往、十三日行政院例會將提前於十二日舉行、（七日專電）

陝財廳長續式甫抵京

【南京】新任陝財廳長續式甫、七日晨由滬到京謁鄒琳、請示調整陝省財政辦法、（七日專電）

監院監視開獎由劉三代表

【南京】航空獎券每次開獎、監院派監委鄭螺生代表監視、現鄭呈辭去監視開獎代表之職、業經照准、並派監委劉三繼任、（七日專電）

張治中將出國一行

【南京】中央軍校教育長張治中辭職後、爲調攝身體、並考察歐美各國政治軍事交通教育、擬出國遊歷、並由軍委會撥給旅費、日內返原籍一行、下月放洋、（七日專電）

粵財廳長任曾養甫將接

【香港】曾養甫定八日接兼代財廳長任、不舉行儀式、吳鐵城・歐陽駒・十一日可抵港、留一天、十二日赴省、擬十五日接事、（七日專電）

四省特產在長沙展覽

【香港】四省特產定五月七日在長沙展覽、（七日專電）

豐鎮一幼女生無肛門
…無法療治…

【歸化】豐鎮訊、該縣農民李某婦於三年前生一女、自產生後、即無肛門、大小便均由尿道便溺、初因女幼未醫治、近經遍向各醫院求治、惟經剖檢結果、證明確無糞道、未能療治、此種變態生理、頗足供醫界之研究、（七日中央社電）

京市籌備防空展覽室

【南京】京防空會以市民對防空兵器、及救護・消防・防毒・避難等設備、未能完全了解、特辦大批防空兵器模型、及救護消防防毒用具、籌備成立防空展覽室、供應市民參觀、現已全部運京、即可開室陳列展覽、又該會擬先行在城內建築小型地下室二處、現正籌備計劃中、至防空壕、擬即利用防護團員等施工興築、（七日中央社電）

朱慶瀾抵京商救災辦法

【南京】振委會委員長朱慶瀾、七日抵京、擬與政院財部籌商救濟川災辦法、是否赴川未決定、據振會息、川災嚴重、本會正通盤籌劃、並已咨請川省府撥發救災準備金十四萬元、辦理急振、業得電復、已經照辦、（七日專電）

陳寶泉發明重力發動機
呈准津社會局 進行製造試驗

【天津】冀玉田縣民陳寶泉、發明重力發動機、可代替電力蒸氣機、用以石塊重壓、原動力即可發生、已呈准津社會局、進行製造試驗、（七日專電）

岸偉一將自日返津

【天津】上月歸國報告彙請示對華北外交方針之日館岸偉一、七日電津報告、已携佐藤新方針、定十六日返津、（七日專電）

胡筠莊抵蓉

【成都】滬金融界鉅子胡筠莊七日飛抵成都、下機後即參觀物展會、定八日赴灌縣、參觀都江堰水利工程、九日返省、十日飛返滬、（七日中央社電）

萬福麟赴平

【保定】萬福麟十六日爲次兒結婚、七日午携眷赴平、（七日中央社電）

豫兩委晉京

【開封】張靜愚・齊眞如七日上午六時赴京、出席禹縣三峯山煤礦會議、（七日專電）

命令

國府五日令、㊀署湖北高等法院院長史延程另有任用、史延程應免本職此令、㊁任命郗朝俊爲湖北高等法院院長、此令、

國府五日令、駐奧地利國特命全權公使劉崇傑、另有任用、劉崇傑應免本職、此令、又令、貴州省保安處副處長牟廷芳、另有任用、牟廷芳應免本職、此令、又令、任劉漢珍爲貴州省保安處副處長、此令

國聯定五月召開大會
討論埃及加盟事 阿不擬派員出席

【倫敦】國聯大會現定於五月杪、召開臨時會議、通過埃及爲會員國、聞阿比西尼亞皇帝、因大會目的、僅在接受埃及加入爲會員國、故不擬派遣代表前往出席、但若干方面謂此係英政府從旁勸告所致、查國聯對於阿代表應否出席大會一項問題、當於本年九月間、舉行常年大會時、交由特種委員會、予以討論、一如去年所爲、但除此際以至彼時、阿皇倘決定不欲派遣代表、則當別論、關於此層、聞該皇帝、現正與各法理學家、尤其是巴黎大學法科教授席士、從長商議、總之、阿代表出席國聯會一項問題、至爲複大、解決之道、或在今後每年舉行大會時、隨時借一題目、藉不許阿代表出席、以逐漸擯之於國聯會之外、此項辦法、或不失爲愼密云（中央社六日哈瓦斯電）

美汽車廠工潮解決
勞資簽訂協定

◉密雪根州藍辛城克萊斯勒汽車廠工人六萬五千人、自三月八日罷工以來、爲時已歷一月、頃據州長摩斐宣稱、該廠資方代表與汽車工會代表談判結果、業於今晨四時簽訂協定、罷工風潮因以結束、協定內容、規定廠方承認汽車公會得以代表二人、與資方簽訂工作合同、同時工會方面、則應允在協定有效期內、即在一九三八年三月三十一日之前不得命令工人盤據廠屋云、（中央社七日哈瓦斯電）

俄化學圖書館盡付一炬
疑有人縱火

【莫斯科】此間有機化學最大之圖書館兩所、今日不幸失火、完全焚燬一空、此間當局已命令警察嚴查起火原因、蓋此次大火頗有放火之嫌疑云、（七日國民海通電）

德王的野心
大部份蒙人都有深切覺悟 察境旗民紛紛流亡到外蒙

本報記者錢華 （三）

㈣蒙旗的組織

察綏各蒙旗的組織、故高領袖曰盟長、下爲札薩克、就是一旗的旗長、均爲王公、俗稱王爺。王的下面設佐理札薩克、和協理旗政的協理台吉二人、輔弼札薩克處理政務。至于每旗事務方面的分配、一爲府邸事務、二爲地方勤務、三爲私邸雜務。管理府邸事務的首腦就是協理台吉、（辦理旗務）其下有管旗章京、（辦理監獄）和頌梅倫、（管理閑散職員）札蘭（辦理兵務）章京、（辦理民事）驍騎校、筆帖式等。管理地方勤務的有地方梅倫、（辦理事務）札蘭、（辦理兵務）伊科達、（辦理村落）達喇家（管理傳達戶口）等。管理私邸雜務的有哈巴和包衣達等。就轄境方面言、盟下分旗、旗下分蘇木。假定盟等于省、旗即爲縣、蘇木如村鎭之類、蘇木爲蒙旗最基本的組織、每蘇木設章京一人。盟長雖然處于蒙旗組織的最高地位、但不得干涉各旗的行政、僅在旗內發生重大事件時、可以會同札薩克辦理、平時將各旗的意見、上達中央各機關。札薩克如有越軌行爲、盟長可向中央主管機關告發、對于札薩克祇有監督權、不能直接干涉其行動。王爺（即札薩克）雖有處理旗務的職權、但亦須顧及佐理札薩克和辦理旗政的協理台吉的意見、因爲協理台吉是由盟長推荐、並由中央加以委任的。察境蒙旗分爲二盟、一曰錫林果勒盟、下轄十二旗、正盟長爲索王、副盟長就是德王、索王年邁、徒擁虛名、盟政由德王主持。一曰察哈爾盟、下轄十二旗羣、牛羊羣的卓特巴札布爲盟長。（卓就是卓世海）綏境蒙旗分伊烏兩盟及土默特旗 綏東四旗。烏盟就是烏蘭察布盟、屬旗六。伊盟就是伊克昭盟、屬旗七。現任烏盟盟長爲巴王、伊盟盟長爲沙王。烏伊兩盟十三旗之外、綏東四旗和土默特旗俱無盟的組織、亦無札薩克、每旗設總管一人、札薩克是世襲的、總管則否。自從察北失陷、察綏蒙旗分裂、和德王領導匪僞作戰以來、蒙旗方面就顯然分成三大派別。第一派就是綏遠派、此派多是綏境蒙旗、特別是土默特旗出身的青年、受過新的教育、主張竭誠擁護中央、俾完成統一團結救國禦侮的目的、他們都深惡痛絕于某方挑撥離間的陰謀、和侵略內蒙的毒辣手段、所以對于德王甘作傀儡、供人利用、抱着極强烈的攻擊態度、反之、于綏遠當局有極密切的連繫。第二派是德王派、此派以錫林果勒盟和察哈爾盟出身的青年爲中心、都是德王的忠實信徒。德王平時憑其雄厚私財、盡量網羅各地失業不得志的蒙古智識青年、現在德王手下有國內外大學畢業的蒙籍青年三十餘人做幹部、天天在計劃如何排斥異己分子、完成其稱霸內蒙的迷夢、但是在他們勢力下面被壓迫着的大部份蒙古人、都不滿意他們獻媚外力的舉動、抱着敢怒而不敢言的態度、所以最近舉家流亡到外蒙古去的眞不在少數、第三派是雲王派、此派比較都是年紀大一些的蒙古王爺、思想偏于守舊、行動絕端安分守己、對各派的爭逐不作左右袒、對政治更無若何野心。（未完）

× × ×

商務印書館股份有限公司召集股東常會通告

茲定於五月九日（星期日）下午二時起在上海虞洽卿路甯波同鄉會舉行本公司股東常會報告二十五年度營業賬略修改公司章程並照章選舉董事監察人屆時務祈各股東早臨爲盼除專函通知外特此公告再自登報日起至開會日止停止股票過戶合併聲明又各股東通信地址如有變更即希函知本公司股務股更正爲要

商務印書館股份有限公司董事會謹啓 二十六年四月七日

277

商務印書館影印宋元明

百衲本二十四史 全書業已出齊

前清殿板二十四史、訛誤甚多、以其出自欽定、學者懲於文字之獄、終清之世、無出而勘正者、海鹽張菊生先生蒐集宋元明舊本、輯成百衲本二十四史、由敝館印行、頃已全部出版、張氏並以十餘年之精力、與殿本詳加讎對、積成校勘記百數十册、將陸續整理、分別印行、惟出版尙須時日、茲先將殿本訛謬最甚之處、撮舉如下、以爲治斯學者思誤自適之一助、

脫葉	闕行	衍文	錯簡
宋書 少帝紀脫末一頁 南齊書 州郡志下脫一頁 桂陽始興二王傳脫一頁 宋史 孝宗紀三脫一頁 宗室世系表二十七脫一頁 張栻傳脫一頁 金史 百官志二脫末一頁	周書 賀蘭祥傳闕三行半 南史 江禕傳闕一行 北史 劉獻之傳 和士開傳 韓鳳傳各闕一行 舊唐書 音樂志二闕一行 李白傳闕一行 新唐書 宰相表上闕一行 宰相表下闕一行 宋史 田況傳闕十八行 遼史 百官志二闕一行 元史 祭祀志四闕二行 達識帖睦邇傳闕一行	新唐書 方鎭表八多出第六頁與第三四頁重複 宋史 孝宗紀三第八頁中間與孝宗紀一第十頁至十二頁重複三百九十八字 元史 文宗紀五第九頁中間與順帝紀三第六七頁重複四百字	宋史 宗室世系表八第三十九頁四十頁 元史 曆志二第十四十五十六十七頁

行款之錯亂	注文校語之遺佚	文字之改竄作僞
後漢書 郭太傳小注作正文 宋書 天文志三小注作正文 北齊書 元暉業傳誤移元弼傳後 新唐書 山惲附傳誤列傳贊之後	史記 集解少三十五條索隱少二十五條正義少五十二條 舊五代史 少注五百八十三條 南齊書 少校語八條 陳書 少校語七條	三國志 關羽傳追謚羽曰壯繆侯、任改壯繆爲忠義、以演義之觀念、奪正史之筆削、 宋書 少帝紀第三頁後、原缺一頁、以南史插入、文義不貫、去前頁末字、使之强接、 舊五代史 凡涉及契丹之戎夷書胡寇賊虜敵僞僭酋首兇醜及犬羊異類腥膻氈幕纓髮左衽盜據猾夏亂華等字、無一不改、 宋史 孝宗紀三、複出一頁、於銜接處、剜改人名爲地震二字、以泯其迹、 元史 本分兩次修成、前有李善長進書表、後有宋濂後記、乃將宋記删去、以其文字併入李表、務乖事實、泰定帝紀一、即位詔書、初刊本原爲口語譯文、修正本改作文言、尤失眞相、

此不過舉其最甚者言之、其他訛文奪句、盈千累萬、不勝縷指、二百年來、徒以囿於當王爲貴之習、遂至爲所眩瞀、今時代更新、學術演進、敝館勉竭綿薄、舉上下四千年之巨籍、光復故物、幸觀厥成、竊願與讀是書者一證之、

全部八百二十册 線裝六開版式 手工連史紙印 定價國幣六百元 國內郵費十二元

279

告喪

謹啓者 汪芸青太太俞夫人於四月七日巳時仙逝擇於九日上午十時三朝大殮下午二時出殯恐報不週特此登報奉聞

西摩路大同里卅號汪九如堂賬房謹啓

報喪

承重孫粵雄侍奉無狀禍延 家大父江蘇第二屆省議員日本早稻田大學法學士立三太府君痛於月之四日丑時疾終正寢紀年五十七歲謹遵 祖母命停柩中堂卜吉安葬 倚蒙 寅世姻長垂唁謹此報 聞

承重孫 鄭粵雄 泣血稽顙 孤子惠國 惠誠 惠寅 惠運 泣血稽顙 齊衰期服孫孝劬 泣稽首

喪居江陰城內西大街一百五十五號

廣東省黃主席治喪委員會通告

敬啟者 中央執行委員廣東省政府主席黃慕松先生於三月二十日逝世謹定於四月九日十日十一日三天在廣州市中華北路省立民衆教育館舉行公祭至公葬日期俟決定後再行通告謹此奉聞

民國二十六年四月 日

旅滬海昌公所為創辦人沈公志雲建立紀念碑啓事

本公所於民國二十四年秋間舉行創辦人沈公志雲逝世十週紀念後經執監委員聯席會議公決為沈公建立紀念碑以表敬忠而垂久遠籌備以來業已竣事茲擇於四月十一日（即舊曆三月初一日）春祭先輩之期舉行樹碑紀念典禮凡我同鄉屆時務請於是日上午九句鐘蒞臨本公所共襄盛舉除專函通告外恐有未周謹再登報敬請伏乞 鑒照

沈培心 潘承焜 結婚啓事

我倆承 程平若 屠坤範 兩先生介紹已在滬結婚 並承 蔣保釐先生證婚敬此奉聞

楨侄覽 茲接棧中電報知侄數日未歸合家聞訊焦急萬狀汝母日夜痛哭叔即來申未見汝回恐侄在外受人所愚茲特登報望汝即日速回或來信說明行蹤為難之事叔能諒解勿用介懷 叔萱字

鄭捷俠 金瑞貞 訂婚啓事

捷俠瑞貞承 盛止戈汪箕堃兩先生之介紹並徵得雙方家長同意擇於四月八日在嘉定訂婚特此謹告 諸親友

福利墾植公司股東屈壽石等對於福利墾植股份有限公司駁覆啓事提出質問並嚴重警告

前月廿三等日申新兩報載福利墾植股份有限公司駁覆並警告一則俚詞無稽莫非村婦之漫罵然對壽石等日前駁覆文內指摘此次股東會召集之違章到會股東及所選出董監之不適格以及榮德生之利己之行動暨董事青王已勁楊震寰之陰謀勾結則皆默然承認不敢為一字之抵賴殆天良未泯滅歟爰再提出質問如次（一）楊震寰登報聲明厚德在本公司灘地圍田有其根據顯見飾詞侵害本公司之權利而所謂新董事會竟亦坐視不問是否暗中已有勾結（二）新董事會對於楊震寰登報主張厚德得在本公司灘地圍田未有一語反駁獨於壽石等為本公司主張利益則一再駁覆甚以喪心病狂之語見加參以現在盛傳楊震寰主謀由厚德出面鬪田暗中與榮德生等依分入私之消息及張仁山到琴奔走楊震寰之門過從甚密之情形要難令人無疑此項疑團榮德生等能否予以先分解釋（三）榮德生等對於王董楊等曲加迴護如非別有勾結自必以王董楊等與本公司具有密切關係可與共圖增進本公司之利益究竟王董楊等各執本公司股份若干是否本公司眞正股東與本公司有何密切關係該榮德生等能否予以解答（四）此次非法召集改選而王董楊等乃當選董監之職迹其前後經過情形不能謂非楊震寰等一手所造成迫非法改選告成楊震寰等便假厚德名義剝奪本公司圍田之權利而榮德生等視若無覩此中交換條件可否舉以見告（五）榮德生等受人利誘甘任非法董監壽石等為保護本公司利益起見自應加以否認因壽石等否認結果榮德生等固不得遂行其僭竊本公司執行業務權之計劃然此乃壽石等不肯同流合汚助長罪惡初無絲毫私意存乎其間而榮德生等乃飆為帮同現任董事會把持本公司延不移交齊非麥礮果如所言必帮同榮德生等行使非法董監職權而後可試問榮德生等有無力量為壽石等解除帮同毀法之責任凡此數點亟盼榮德生等尅日見復此外限於篇幅暫不論述並非壽石等有所默認再本公司因此次非法召集改選而生一切損害應由榮德生等完全負責更不待言併此嚴重警告

楊管北為購受華豐興記麵粉廠全部財產聲明權利啓事

小沙渡路華豐興記麵粉廠全部財產前由該廠抵押於信裕錢莊本年三月十八日由抵押權人信裕錢莊並代表其他債權及取得該廠同意訂立字據將該廠全部財產議價捌拾萬元出賣於管北名下業經管北於本月五日派員接收管理詎本月七日突有自稱華豐興記麵粉廠股東葉山濤之債權人為執行葉山濤債務請由上海地方法院查封廠產管北以合法取得之財產忽因他人債務關係致受

鄭宅訃聞

顯妣張太夫人痛於中華民國二十六年四月五日上午九時壽終內寢距生於清咸豐七年二月二十七日子時享年八十一歲不孝辟疆，澤壇，允恭，振東，孝鏡，等隨侍在側不孝普一福蓁等聞電奔回親視含殮遵禮成服謹擇於國歷四月十三日領帖謹此訃 聞

不孝子普一 辟疆 福蓁 澤壇 允恭 女振東 孝鏡 泣叩

滸墅關鎮上塘鄭宅

時評

從沈鈞儒等案說到統一救國

閑

沈鈞儒等以在上海組織救國會而遭逮捕羈押。歷時四月餘。今乃以提起公訴聞矣。法治國家人民犯罪。應受法律之制裁。而在法庭未定讞之前。輿論機關對於案情曲直。更不宜任意批評。以影響法庭之判詞。吾人茲所欲論者。非沈鈞儒等案之本身。而為本案之起源。其在政治與社會上所發生之影響。與其補救之方針。蓋此則直接間接有關我國家我政府自力更生統一禦侮之大計。而非可苟安緘默者也。

自沈案發生以後。微聞黨國要人在野名流為沈等奔走緩頰者。頗不乏人。而在海外則如美國學者名流杜威教授等。以及國際和平會議。亦均電請我國政府從寬釋放。至在我國當局。對於政治案件。向多採取簡易程序。由軍事機關審理。獨於本案則由上海公安局移交蘇州高等法院。依法辦理。且檢察官偵查手續。一再展延。歷四閱月之久。始乃決定提起公訴。我政府與司法當局之重視本案。絕不苟且從事。亦於此可見一班。此何也。本案嫌疑被告沈鈞儒王造時李公樸沙千里章乃器鄒韜奮史良陶行知等。多為在社會上頗負聲望之士。而又以從事救國運動干犯法紀。自與尋常公法犯不同。本案為中外朝野人士所共同關切。殆以是歟。

政治犯罪事件為國家不幸之事。而在社會上有相當地位之知識分子。亦因政治而犯罪。尤為大不幸之事。何以故。則以政府與人民之間。缺乏互信。可由是以覘之焉。查本案檢察官所控訴之犯罪事實。如號召各黨各派抗敵禦侮也。如倡導人民救國陣綫也。如組織全國救國會也。凡此大抵均係政治意見上與國家法令互相牴觸。此等糾紛。在現代國家。本可藉報紙及議會之論戰加以解決。而在吾國則因環境之牽制。必訴諸法律制裁而後可。則就國家統一與人才集中而論。誠屬至可扼腕者也。

今沈案既已由司法機關正式起訴。則將來自可由法庭秉公判予以解決。而無所用其杞憂。吾人之所慮者。則如何以使類似沈案不幸事件不再發生。如何以使負有社會聲望之智識分子在政府領導之下共同努力。如何以使民衆禦侮組織不至與法令牴觸。如何以使三中全會所決定團結民衆之辦法。以及蔣委員長談話所指示集中人才釋放政治犯之原則。均得以具體實現。此則決非僅賴法律制裁所能補救。而必有待於政治方面輿論方面之努力而後可也。

政府方面之努力者何。三中全會既揭和平統一團結禦侮之旨。則我政府當局應以寬大為懷。在黨政機關正確之指導下。容許人民禦侮救亡之組織自由。當局本身尤應率先倡導民衆救亡之組織與訓練。對於救國會。當加以指示誘導。使其不至干犯法紀。庶幾統一可期。而衆議自息。所謂輿論方面之努力者何。曩昔政府保障國權之決心未為一般民衆所瞭解。馴至政府與民衆間。互相隔閡。一部分急進之士。迫於國破家亡之危禍。遂乃不顧一切而有軌外之舉動。彼輩雖自稱並不反對政府。然未得黨政當局許可而組織團體。在客觀上造成與政府對立之事實。轉失其團結禦侮之初衷。繼今以後。對於民衆當盡量傳達政府之意志。務令全國上下一德一心。以共同排除當前之國難。此為輿論界應有之天責。願與我同業共相策勵焉。

總之沈案結果如何。可置不論。然我當局當視此為不幸之事。不可存絲毫驕矜之心。我民衆亦當體念政府為國之忠誠。而勿加以猜疑。庶幾以沈案為殷鑒。共同求互信互諒之實現。統一救國之旨其在斯乎。

日本總選戰聲中 內閣前途悲觀

研究對策期確保勝利 政黨反政府氣氛益高

【東京】林內閣因鑒於政友民政兩黨之反對政府氣氛、益見增高、而同時無產黨之進攻亦極驚人、故現正計劃積極的對策、不遺餘力、俾在本月三十日總選中得確保相當之勝利、政府所採各項對策中、其最顯著者、如地方長官會議中所通過之許多嚴峻原則、禁止於競選運動中、從事反政府反軍部反戰爭宣傳、而他方面內閣、復運用種種宣傳方法、衛請人民選舉所謂對日本國體及非常時期有準確認識之人物、內閣現自今日起、舉行臨時閣議三日、擬訂可能號召人民之具體計劃、而於九日予以公佈、重要閣員如林首相等、自十三日起將開始作公開演講、林首相將於八日以私人資格、訪問貴族院議長近衛文麿、此種拜會與六日訪問樞密院院長平沼麒一郎同一性質、對於組織新黨之展望、交換意見、此間觀察家僉認為林銑十郎既不能於選舉前組織新黨加入競選、則不論內閣所標榜者係何種動聽之政策與計畫、終難使選舉區對政府表示贊助、蓋彼等茫然不知應決定選舉何人也、苟林首相之政策乃圖離間既成政黨、俾於選舉後組織與黨、則必招致種種誹謗及不名譽事件、證諸日本歷史上迭次之前例、將更使政府之威信為之低落、故人民對林內閣前途之悲觀、與競選運動之進行而俱增也云、（中央社七日電）

【東京】政府對付總選舉之獨自政策、由大橋書記官長整理完畢、七日下午交閣議加以檢討後、九日正式決定、即日發表、有廣田內閣當時決定七大國策中延長義務教育案及大橋編製之政策中、有廣電力統制案等、故林內閣似承繼前內閣之重要政策、又在今次議會未成立之製鐵事業法案與燃料國策關係法案等、當然在其中、（七日同盟電）

樂俊偉律師代表徐靜雲宣告清理啓事

據上開當事人聲稱本人因市面不景營業失利不得已惟有請求貴律師宣告清理等語前來據此合代通告希各債權人於五日內攜帶憑證來所登記否則作為放棄論各債務人亦希於同時期間將欠款來所清付諸希 公鑒

事務所愛多亞路二七四號浦東大樓 電話一八九〇二號

陶慕俠律師代表飛飛（老八即周巧雲）聲明恢復自由啓事

據上開當事人聲稱本人前被朱阿小妹以領養為名騙良為娼逼操淫業頻年陷身地獄痛遭蹂躪茲決拔離苦海即日歸依生母恢復自由委請代表聲明等情前來據此合代登報聲明如右

事務所上海愛多亞路中滙大樓五二三號 電話八三三〇五號

范剛律師代表劉一媛（即巧金）與嚴阿秀脫離養母女關係聲明

茲據劉一媛聲稱前為幼年家貧由生父賣與嚴阿秀作養女旋竟被逼為娼苦不堪言屢欲從良均遭拒絕所置衣飾及受贈教育費等亦不返還現在本人年逾成年且已生子為回復自由並求日後幸福起見自登報日起與嚴阿秀脫離養母女關係除另行依法辦理並濟令交還親生子追償教育費與衣飾外為特委請貴律師代表登報聲明前來據此合亟代為登報聲明如右

事務所四川路二九九號 電話一五八六九號

張鼎律師代表長春旅社清理結束通告

據前長春旅社經理孔茂如君述稱在浙江路清和坊開設本社經股東會議停業宣告清理對於人欠欠人均已分別了結日後如有債權不清統由孔茂如個人負責概與同股不涉再對外聲明前來合亟據述代表登報聲明如上

事務所現移愛多亞路六五二號 電話九〇二四四號

宋允惠律師代表何安之聲明前發與江克寬借據無效啓事

茲據上開當事人聲稱有江克寬前託故向敝處借去顯微鏡一架調用後立即歸還距隔數日後向之追索竟勒逼出立借據一紙以為要挾當因此項用具日必須以應需姑為一時權變之計乃立據收回藉解重圍但事後當即否認除請依法究懲外並請代表登報聲明對此項非法簽訂之借據應作無效等語前來合代聲明如上

事務所北京路二八〇號 電話一四一三三

必錫通律師受任毅社常年法律顧問通告

事務所江西路四五一號五樓

郭衛律師代表滙記煙棧王湘亶啓事

茲據敝當事人王湘亶稱所開滙記煙棧業行前任賬房王佐臣於本年四月五日辭退自四月五日起所有一切對內對外事項非經湘亶親自簽名蓋章概不生效特請貴律師代表登報聲明等語前來相應代為聲明如右

電話一九〇三八號

吳麟坤律師 陳日平會計師 陳忠蔭律師 代表建中商業銀行宣告清算通告

敝會計師律師等茲受建中商業銀行董事會之委任及該行臨時股東會之決議代表該銀行宣告清算凡屬該銀行之債權人務請自本月七日起一個月內攜同債權證憑向本清算處登記俟查明屬實列入債權至該銀行之債務人務希於登報日起兩星期內將所欠款項全部清償逾期不理自當依法訴追特此通告

中華民國二十六年四月六日

建中商業銀行清算處設南京路山西路轉角中和大樓四樓三一七號

何世楨律師 奚玉書會計師 公信會計師事務所 為清理民智書局事通告各著作人

查民智書局委託本律師本會計師清理業經登報公告在案所有該局存書擬即分別拍賣以資了結查出版書籍中與各著作人訂定抽版稅者不下數十餘種茲參照多數著作人所擬意見酌定辦法如後：一・版權契約作廢由著作人收回 二・未付版稅按存書定價五折抵付 三・餘存書籍按版稅率分派後自由處置 四・局方分得存書著作人願收買者請於一星期內開具最低價格函送 五・留存紙版免費送與著作人 各著作人如另有意見請於一星期內來函聲明逾期即行依照上開辦法辦理因一部著作人地址不明為特登報通告諸希 公鑒

何律師事務所上海寧波路上海銀行大樓 電話一三〇六八 奚會計師事務所上海河南路五〇五號一樓 電話九〇三四五

忠奎兒閱

驚接汝哥電報悉爾不告而行即在五日到滬又見留信知悉志在求學母決表同意其他亦無問題定可辦到絕無阻難望於三天內親自回來或通信石皮弄兄處當即前來面洽幸勿再誤要知流蕩之苦速即自悟盼甚 母字

日朝野討論對華問題

承認大陸政策含有侵略意味

東京商工會議得到結論

▲外論社譯字林報云、日本朝野鑒於中日經濟合作未能成事、其間必有重大原因、緣由東京工商會於上週四召集重要會議、到有軍事財政政治商界等各方重要人物、廣徵日本對華未來政策意見、該項會議繼續三小時半、各方到會者、計有前外省議會方面之顧問松本・三井新島・大山博士・前外相有田・前南滿鐵路公司佐藤・軍部軍事組主任柴山・前駐華公使有吉・議員暨朝日新聞前駐華通訊記者神田・暨工商會會長加藤等諸氏、席上提出四項問題、㈠如何調整中日關係、㈡對華輿論有無統一必要、㈢如何解決華北問題、㈣如何實現中日經濟合作、席間關於上列四大問題、盡量交換意見、當即得下列之結論、㈠關於調整中日關係問題、日本對華態度已有顯異之變更、然亦不能變更過甚、否則不免使中國發生認日本有錯誤之印象、故對華態度之變更、應有相當限制、日本之大陸政策、有擴張領土計劃之意味、乃帝國歷來一貫之政策、關於華北問題深覺痛心、日本應祛除華方之誤會者、日本僅欲將該區施以開發耳、中國估計其國力、似覺有過甚之處、故在此種空氣之下、欲調整兩國關係實覺困難、日本今後最佳之政策、莫如出以監視式之靜觀、改善中日關係之障礙、即為華北問題、採用強硬政策實屬必要、㈡關於對華輿論問題、應有立即統一之必要、㈢關於華北問題、目前殊無推進華北政策之必要、蓋徒足以益滋中國對日之疑慮耳、㈣至兩國經濟合作、若不先解決政治方面之困難、即無法達到、惟應注意者、凡在華具有勢力之國人、應與華人密切合作、政府應令橫濱正金銀行對在華國人、作實業上之經濟援助、最近英國在華中華南方面之經濟活動、甚囂塵上、日本須密切注意、在華北組織中日公司、俾基於政治基礎、推進日本一切計劃、當時並有主張、然該提案遭大會否決云、

日師團長會議

【東京】全國師團長會議、今日在參謀本部開會、參謀總長閑院宮關於統帥事項訓話、其次今井次長・石原・渡・及其他部長說明所管事項、正午休息、下午續開會議、至三時散會、（七日同盟電）

日機「神風」號抵加拉基

以三十五小時行三千七百哩

◉加拉基 日飛機「神風」號已於今晚七時廿分（加拉基時間）抵此、該飛機自東京出發後、以三十五小時飛行三千七百哩、其由維安丹尼飛抵喀爾喀特、以五小時零八分飛行一千一百哩、每小時平均速度約二百二十哩、（中央社七日路透電）

◉喀喀特 日飛機「神風」號、今日在此加油停留約一小時、已於午後十二時五分啟飛、向加拉基出發、此後復將於巴斯拉・巴格達・雅典・羅馬・巴黎等路停留、然後飛往目的地倫敦云、（中央社七日路透電）

◉河內 擬於百小時內自東京飛抵倫敦之日機神風號、昨以六小時零二分之時間、飛行一千一百十二哩、而達台灣首邑、稍事休憩旋即續飛、午後抵河內、晚間在老撾省之維安丹尼降落過夜、今晨六時二十五分復行飛起、

同盟社計劃 中日電送照片

【東京】同盟通信社寫眞部、製作珍袖電送照片機、此機可由任何地方、利用電話綫、隨時電送照片、自三月底實行、使用成績頗佳、送達照片、極為鮮明、此機械可裝入四個手提皮箱、全體重量一百三十磅、攜帶便利、同盟社現有計劃實施中日間電送照片、如能實現、則東京所拍照片、當日可登上海報紙、（七日同盟電）

李濟博士赴瑞演講

應瑞典王儲之特聘

【倫敦】在英演講備受歡迎 中國中央研究院評議員李濟博士、近兩月中、在英國各大學演講、今日已由此啟程前往瑞典、博士由著名考古學家瑞典王太子阿道夫特聘至瑞京演講、格林教授亦以長電致博士歡迎之、博士駐英時、患風濕症致不能赴各處考察、以償其素願、今日博士語路透訪員謂、邇來氣候惡劣、渠之風濕症、視前更甚、但英國之友好所予之渥遇、使渠忘其痛苦、此次蒞英、甚感愉快、凡聆其演講者皆覺津津有味、渠在牛津大學演講一小時半之久、聽者不以時久而稍露倦態、博士到瑞典後、尚將赴德法奧蘇各國游歷、參觀諸博物院、約在五月杪啟程返國、博士每至一處、輒受衆歡迎、今日離英時友人送別者、皆依依不舍、（中央社七日路透電）

秩父宮過美赴英

【紐約】日皇介弟秩父宮偕妃、取道美國前往英國、慶賀英王喬治六世加冕典禮、頃已行抵此間、當由居民熱烈予以歡迎、當由警察護送前往旅邸、嗣即延見各報記者、並答復各項問題、所操英語、甚為嫻熟、但對於日本所行政策、則拒不發表宣言、秩父宮現定於明日搭乘英國大郵船「曼麗王后」號、遄赴英國、（中央社六日哈瓦斯電）

美國舉行參加歐戰紀念

【華盛頓】羅斯福總統閱兵 今日美國舉行參加歐戰二十週念日、是日由美總統羅斯福及陸軍部長伍德霖舉行閱兵禮、參加者有兵士五千名、內有黑人馬隊及坦克車隊等云、（中央社六日路透電）

英格蘭銀行 正副總裁連任

【倫敦】英格蘭銀行頃改選總裁副總裁、原任總裁諾曼副總裁加透納斯均當選連任、（中央社六日哈瓦斯電）

馬尼剌貧民窟大火

焚燬公寓三十幢 數千人無家可歸

【馬尼剌】此間貧民窟今日發生大火、原因未詳、貧民公寓三十幢已付一炬、無家可歸者數千人、全城救火隊一律出動灌救、尚虞不足、美國陸軍消防隊因亦出動援助、（七日國民電）

神經系大補劑
艾羅補腦汁
製已歷四十餘年 風行全球 無遠勿屆 服者何止千百萬人 補力偉大 信孚中外
以歷史悠久大衆信仰之神經系大補劑 洽時代巨輪監視產生之神經系衰弱症 如響斯應百發百中 滿發數過久而彌彰
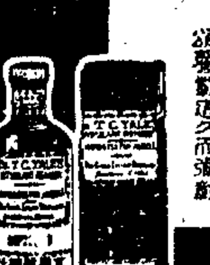
上海中法大藥房發行

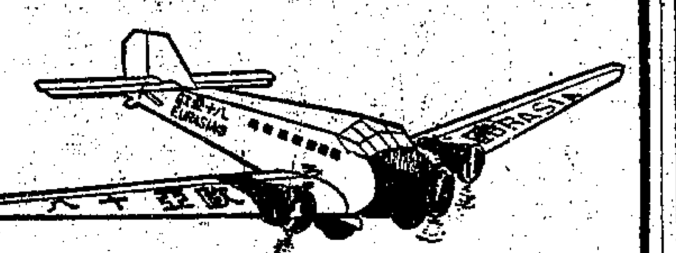
乘歐亞巨型飛機
由上海直飛南京 鄭州 洛陽 西安 成都 太原 北平等處，
並與昆明 漢口 包頭 寧夏 之各航機接運，飛行異常準確迅速.
歐亞航空公司
仁記路九十七號 電話 一五七八零
辦公時間後電話接七零八九二

梅林番茄沙司
以科學方法機器製造

美味可口 首推獨步

色味鮮潔 有益衛生
梅林罐頭食品公司出品

邃雅齋書店木版舊書目錄 函索請附票一角 地址 北平琉璃廠

勿爲損傷而驚擾
常備如意膏於家中
輕微的割傷、痛楚的燙灼、嚴重的跌損、此等損傷、任你如何小心、總難全免、如何防範、總難使家人始終不遇、是故置備良藥、以應急需、用防血毒、免痛苦、杜大患、實明哲保身之道也、良藥非他、如意膏是也、此膏性質純淨、善能去汚、一經塗上、立奏消炎止痛消毒防腐生肌速愈之功、雲南昆明馬市口七十五號山承先君來書云、『余用如意膏治皮傷、覺其功力偉大、一經搽上、立能止痛、使傷口速告痊愈、實深感佩之至』、常備如意膏於家中、則吾或君之家人、偶爾割傷灼傷燙傷跌損、或患濕疹疥癬瘡瘍面疹瘡疹、或他種皮患、即有一種有效藥品以供應用矣、尊處如無從購買如意膏、可逕向上海江西路四五一號章廉士醫生藥局函購、每盒法幣七角、六盒三元五角、郵力不取

德外部正式表示 俄德關係難調整

日駐歐五使節集於柏林 討論德在中歐所處地位

〔柏林〕關於某方面所散佈之謠傳、謂德俄關係現正進行調整之說、德國外交部現已正式否認、申明德俄兩國決無締結商務條約、或其他任何同盟之可能云、（六日國民海通電）

〔柏林〕英國某某數報近曾登載德蘇兩國行將接近之消息、此間國社黨人士聞訊之餘、均表詫異、並謂德國對於蘇聯、日後究當採取何項態度、觀於希特勒元首等要人去年九月間在魯倫堡城國社黨大會中所發表之演說、（按希特勒演說係對蘇聯激烈攻擊）已可灼見、而無些微疑義矣、此外英國工黨機關報每日民聲報會謂傳播德蘇兩國接近之消息者、其用意欲使小協商各國間發生糾紛、德國一般觀察家對於此說、均感興趣、（中央社六日哈瓦斯電）

〔柏林〕日本駐蘇聯大使重光葵·駐比利時大使來栖·駐捷克公使藤井·駐奧國公使田荷·相繼到達此間之後、本社訪員頃向藤井公使叩以渠等會談內容、該公使當答以本人與其他各外交家同時前來柏林、乃係偶然之事、吾人曾在德國東部塞特里茨城與三菱公司職員作高爾夫球戲、吾人均已敗北、至蘇聯與日本兩國關係趨於緊張之說、並非確詞、緣此說如果屬實、則吾國駐蘇大使重光葵君決無離開任所前來此間之可能也、蘇聯與「滿洲國」暨朝鮮交界地方雖時常發生細小事故、但其性質總決不若外間所傳之嚴重云、按藤井與田荷均定於明日或後日返歸任所、重光葵與來栖兩氏尚當勾留數日、據可靠方面消息、各該大使公使在此間舉行談話、主要目標乃就德國在中歐洲所處地位加以討論、（中央社七日哈瓦斯電）

未來世界大戰 北非將淪爲戰場

魯登道夫發表論文

〔柏林〕歐戰名將魯登道夫將軍、頃在渠所刊行「德國國力神聖之源泉」雜誌上、發表一文、內稱「世界大戰若果爆發、則北非洲將成爲作戰之地、關係重要、未可等閑視之、特最後勝負仍當在歐洲戰場上決之耳、」魯登道夫將軍嗣又概述世界各國情形、論及俄國、則僅作簡略之斷語曰、「在任何方面言之、俄國乃係門戶封鎖之國」云、（中央社六日哈瓦斯電）

自由貿易運動 日本深切注意

德經濟部長將訪比京 比揆準備作初步調查

〔東京〕英法政府請比相齊蘭担任發起世界貿易自由之新運動、比相頃已有接受此請之說、日本人士聞之極爲注意、經濟界對于比相所發貿易障碍此時允宜剷除之意見、尤感興趣、日本成立已久之經濟政策、始終以聽任商務自由發展、各種壁壘爲目的、如此番新運動確可成功、日政府定願參加會議、溯限額形式之貿易障碍、始創者實爲英國殖民地、他國繼乃相率效尤、「據觀察家之意見、如英殖民地廢止限額制、則他國定踵行之、如是則商務最大障碍之一、可消滅矣、（中央社七日電）

〔東京〕英法兩國政府爲消除國際通商上之障碍起見、擬發起召開國際經濟會議、美德比均表示贊成、是以該項會議之召集、當有可能、主張通商自由資源再分之日本政府、對於此事極爲關心、在政府方面雖未接到關於上項會議之任何意志表示、而外務當局對於此事之見解大致如左、

企圖再建通商自由之制度、同時解決資源公分問題、緩和世界之焦燥氣象、以謀貢獻世界和平之日本政府、在前任外相有田之外交方針中、早經闡明、實爲日本所抱之既定方針、倘國際經濟會議其目標在消除經濟上之障碍、則與日本之意圖趨於一致、歐洲之一部分不無若干反對空氣、故該項會議在開會以前、尚未充分成熟、縱令不能開會、而如强力之英國倘能率先取消分配制度等類之通商障碍、則其他各國亦必追隨、定可恢復世界經濟、故與其召集會議云云、不如自行使廢除通商障碍之決心、促其具體化、尤爲先決之要件也云云、（七日同盟電）

◉比京 關於英法兩國政府要求齊蘭總理、即與各國進行接洽、以便解除國際貿易各項障碍、尤其是放寬各國進口限額一事、齊蘭總理頃向報界發表談話、謂渠將在原則上接受進行調查云、總理并因德經濟部長兼中央銀行總裁沙赫特博士、將於下星期二（本月十三日）來此聘問、爰擬令其介弟（即國聯會專員）在沙赫特未來之前、即就解除貿易障碍問題、進行初步調查、以爲總理與沙赫特進行談話之準備云、（中社七日哈瓦斯電）

〔巴黎〕德國經濟部長兼中央銀行總裁沙赫特博士、定於下星期二前往比國、與該國國務總理齊蘭進行談話、外傳此項談話、當與英法兩國政府所發起解除國際貿易各項障碍一事有關、法國各報因之極爲重視、其中「日報」載稱、沙赫特此行結果、或可使德國現所推行之經濟自給自足政策、稍事變通、而由各國畀予某種利益以資抵償、該報並登載柏林訪員發來消息稱、德國經濟行將發生重大變化、質言之、各國凡與德國通商者、苟將對外貿易各項障碍、解除一部分、則德國現行經濟自給自足政策或將放鬆、亦未可必云、（中央社七日哈瓦斯電）

美商部發表年報 中國經濟建設進步

全國頗呈蓬勃氣象 政府地位益見鞏固

〔華盛頓〕美國商務部今日發表「中國經濟狀況週年報告」、其內容如下、「一九三六年底中國經濟狀況、爲民國成立以來最良好之景象、一年中雖經過數次政治上之變動、惟結果反使中央政府之地位益見鞏固、且以五穀豐登、幣制改良、物價增高、全國經濟皆呈蓬勃氣象、最可注意者、厥爲向來留滯上海之資金、已漸向內地流動、足見人民對於國家之進步、已生信任之心、「惟上述概況、亦不能視爲中國前途已平坦無虞、蓋西北各處、尚有共匪未靖、而强鄰在旁、虎視眈眈、在在皆可減少對於中國之樂觀程度、若以財政及匯兌而論、則去年環瑜互見、國幣之價格非常穩定、故對外貿易已無匯兌上之危險、國民對於中央政府之通貨、已能普遍樂用、所得稅之施行、亦能增加國家之收入、政府整理債務之後、復能減少支出、且政府公債之價格飛黃騰達、已能加强政府之信用、惟對外貿易仍入超過鉅、而政府預算尚須舉債彌補、幸物價高漲、農產豐富、人民之購買力增加、同時糧食進口減少、尚可稍爲補救、例如去年之棉花產量、爲三百七十萬擔、烟葉爲一萬七千萬磅、皆打破向來之紀錄、東北四省之大豆、亦告豐收、且擬設法增加麥產以謀自給、現在中國包括東北四省、共有各種摩托車六萬輛、其中百分之七十五爲美國出品、近數年來中國之公路已增加六萬哩、上海至廣州雲南成都蘭州之間、皆有公路可通、「麵粉業因去年國內麥產充足、國外價格高漲、利益甚厚、紡織業則進步雖多、惟日人經營之紗廠尤爲發達、目前中國共有紗綻五百萬支、屬於日人者幾達半數、然以大體論、中國紗廠前途亦頗有希望、其他各捲烟水泥等業、皆欣欣向榮、開濼礦務公司多年虧折、至去年始有股息可分、交通方面則新鐵道之建築、及原有鐵道之整理、皆爲一年來良好之成績、政府且已預定五年計劃、準備每年添築一千六百公里、他國如能供給長期信用、儘可競爭投資、航空路綫較之前年亦已增加一倍、最大之成功、爲中國航空協會已與香港政府成立契約、一俟太平洋航路籌備就緒、即可在香港起卸郵件、一方面中國與英國皇家航空公司、及法國航空公司亦均已互相聯絡、可以通至歐洲、關於中國之對外貿易則頗難分析、因其中情形非常複雜、有人估計、去年私運入境之貨物至少達一萬五千萬元、而政府所購軍火、亦達一萬萬元、若以經過海關之貨物而論、則輸入爲四一六·五〇〇·〇〇〇金單位、即九四一·五〇〇·〇〇〇元、較之前年減少百分之十七、輸出爲七〇五·七〇〇·〇〇〇元、較之前年增加百分之二十三、總計入超減少百分之三十一、輸入方面所減少者以糧食爲大宗、足見中國之自給程度已經提高、去年各國與中國貿易之數量、美國仍居首席、日本次之、德英二國尤次云、（六日國民電）

國際糖會

各國代表發言 贊成產銷平衡

〔倫敦〕今日世界糖業會議中、中國代表劉錯發表演說、其餘起立致詞者、有荷蘭代表柯里恩博士、南非聯邦代表瓦特·加拿大代表麥賽·印度代表米克·及法德比匈捷及杜明尼卡等地代表、據事後發表之佈告、各國代表對於成立國際協定、以求產銷間之平衡均極贊成、但僅泛泛言其可能云、此後當再繼續努力、尋求確切之方法與數字、俾國際協定有所根據、各國代表俱已表示、協定得以底成之望云、（中央社六日路透電）

世界紡績大會

血汗制度剝削勞工 英代表對日施抨擊

〔華盛頓〕英國總工會出席世界紡織大會代表蕭亞棱、今日發表演說、贊成全世界採用每週四十小時工作制度、並攻擊日本工業界之「血汗工場」、稱彼對於日本甚爲友善、故坦白討論日本問題、血汗制度非僅剝削本國工人、且將影響他國工人、世界各國之繁榮、已成爲國際問題云、（六日國民電）

〔華盛頓〕世界紡織大會今日會議中、比利時加拿大及波蘭俱已贊成每星期工作四十小時之主張、惟日本政府及資方代表則力主匹頭價格之減低、及關稅壁壘之減除、藉以增加低薪階級工人之購買力、實更屬重要、昨日英代表會表示反對工作時間之減至四十小時、因工作減少、工資勢亦必減低也、查世界紡織會議、係由國聯主持、參加者二十三國、中國日本俱在其內、各國有政府及勞資雙方之代表出席云、（中央社六日路透電）

赴意報聘

德勞工陣線領袖

〔羅馬〕德國勞工陣綫領袖勞伯萊爵士、定於明日取道威尼斯港、前來此間、預定當在米蘭·都林·熱那亞·羅馬各城、參觀意政府團體工業機關、按意閣員多人、如外長齊亞諾·宣傳部長阿爾菲利·航空部次長范里將軍、曾於去年間相繼聘問德國、因而德國國防部長白倫堡將軍·宣傳部長戈培爾·外長牛賴特·亦當繼李樂伯博士之後、而來意國報聘、「特此層是否可靠、尚須愼重處之耳、（中央社七日哈瓦斯電）

俄郵電交通 副委長亦被捕

◉華沙 據此間接莫斯科消息稱、曾任郵電交通副委員長之摩哥佛里夫現亦被捕、摩氏之見黜與前委員長雅戈達之被捕、有直接關係云、（六日國民海通電）

意大利 海軍概算

達十八萬萬里拉 空軍將全部改組

〔羅馬〕海軍部頃向衆議院提出報告書、內載一九三七－三八年海軍預算全數計達二·八五七·八九一·〇〇〇里拉、較之一九三六－三七年度、增加二四六·〇〇〇·〇〇〇里拉之多、又稱、現有之二萬五千噸主力艦兩艘、即「加富爾」號與「凱撒」號、行將完全加以革新、此外尚有新建之七千噸巡洋艦暨小型軍艦若干艘完工在即、又海軍所屬空軍、亦將完全予以改組云、（中央社六日哈瓦斯電）

〔羅馬〕據此間報載、意大利空軍、最近數年將全部改組、此項改組計劃、在一九四一年之前可以全部完成、屆時意國空軍將分爲四部份、㈠空軍本部、㈡陸軍空戰隊、㈢海軍空戰隊、㈣殖民地空軍戰隊、空軍本部爲三十八個飛機隊所組成、陸軍空戰隊分爲四團、海軍空戰隊亦分爲四十六隊、現時義國空軍官佐共一萬二千員、屆時當增爲兩萬人云、此外按照此種改組計劃、並將開辦數所訓練跳降落傘人材之學校焉、（六日國民海通電）

西班牙南部 官軍出奇制勝

北部前綫積極增援 兩軍大戰迫在眉睫

◉伐倫西亞 昨夜政府軍在波索柏蘭柯方面、突出奇兵襲取希摩拉山、大勝國民軍、據政府軍方面稱、國民軍受政府軍包圍（並以猛烈砲火轟擊之後）即行潰退、遺棄死屍五百餘具、俘虜一百五十人、奪獲大砲十五尊及德國坦克車一輛云、（中央社七日路透電）

◉阿維拉城 國民軍昨日在北部比斯卡省前綫賡續進攻、當在奧昌蒂亞諾鎮通至杜朗哥鎮之大道上、與大隊政府軍相遇、政府軍已在該處增厚防務、抵抗甚力、此外尚有大批援軍開往杜朗哥鎮、足見該處大戰之期似已不遠矣、（中央社七日哈瓦斯電）

◉南部考度白省 盎杜加城 本社訪員特訊、政府軍昨在波索柏蘭柯城南面推進七百里、傍晚時進抵維拉哈達城外六公里處、並攻佔國民軍所扼守之加拉脫拉凡諾嶺、該嶺形勢險要、俯瞰原野、爲附近地帶交通鎖鑰、是役奪獲大砲十一門、政府軍剛又佔領維拉哈達城附近之希摩拉山、當場擊斃國民軍四百名、俘獲德國兵三百名、並截獲大批軍火、政府軍飛機現在維拉哈達城、與貝那洛亞銅礦區一帶、向國民軍集中地點、暨其運送彈藥之卡車隊不斷轟炸、頗爲得手云、（中央社七日哈瓦斯電）

◉薩拉蒙加城 國民軍總司令部頃發表公報稱、北部比斯卡省前綫、我軍現正賡續進展、當即佔領巴柴古倫·烏里柴·沃雅岡·安巴多諸高地·沮梅拉嶺·與塞維昂峯、各該山地、均在弗洛爾曼第鎮北面、足以控制巴拉薩爾地方、我軍曾在戰場檢獲政府軍屍骸八百七十六具、並奪獲大批軍械云、此外、本城無綫電臺又發表廣播消息稱、國民軍在瑪德里城東北面賽昆柴城前綫、奪佔軍略重地數處、在東南面迦拉瑪河前綫、則政府軍雖用坦克車十五輛爲掩護、舉行反攻、但卒被國民軍擊退云、（中央社七日瓦哈斯電）

南捷維持 密切友誼

捷克總統公畢返國 南攝政將赴捷報聘

◉南斯拉夫京城 捷克總統貝奈斯來此聘問、業已公畢、定於本日午後四時、啟程返國、南國政府頃發表公報稱、貝奈斯總統暨克洛夫達外長·業與南國第一攝政保祿親王、暨總理兼外長斯多亞的諾維區、就歐洲現行局勢（尤其是捷南兩國有關各項問題加以討論、並將小協商各國常設政治會議日前在南國京城所通過各項決議案、予以確認、而捷南兩國密切友誼與同盟關係、亦經再度予以證實、至南國第一攝政保祿親王前往捷克京城報聘一事、亦當於短時期之內確定行期云、（中央社七日哈瓦斯電）

最新出版 商人必讀 中國商用帳法 （「經理人之良友」未備者請速購讀）
發行所杭州韓祖德會計師事務所 特約經售處上海生活書店

旅行攜帶 人人必備

照相機大贈送 照此圖樣一式無二
郵票通用 陶萊斯行

安迪生氏使用健腦器之像

健腦器
（剪報來購奉贈土耳其按摩器一副過後不憑代理處無效）
分爲（普通型體格瘦小者用三元）（大型體格雄大者用四元）
有說明書奉贈
上海靜安寺路斜橋衖口七三一號 上海理療器械行 郵費四角

徹底掃除皮膚病靈驗特效藥
樣盒二角 藥房均售
哈蘭士
六零六 藥膏

上海太和大藥房發行

德大新皮鞋料號

地址 上海虹口天潼路二百號至另二號 電話四一六六八

「昨日正式開幕」

本號推銷國產軟硬皮革專運船來名廠各色紋皮京羊皮金銀皮麂皮軟底毛皮及製造靴鞋所需五金鞋料一應俱全名目繁多不及細載承蒙貴客玉趾賁臨瑤函賜顧無任歡迎價目單函索即寄

函購部
來函購貨……手續簡便
選擇認眞……當班回件
郵遞包裹……最爲便利
銀行押滙……迅速穩妥

本號特約經理
德國馬牌橡皮跟底
美國皮鞋所需軟木墊心
大中華鞋帶廠各種鞋帶
鋼鐵廠出品各種皮鞋所需材料

培生製藥公司

益金草

肺癆咳血聖藥

根治！各期肺癆，新久乾咳，咳嗆，吐血咯血，失音，氣喘多痰，胸悶骨痛，潮熱盜汗，遺精失眠

不便煎服 代製丸膏

肺癆在春令之注意

時屆春令。百病叢發。肺癆尤甚。益金草能強肺殺菌。補充抵抗力。無論已發未發之病家。服之均可根本治愈。永復健康。

國民政府實業部登記 中央衛生試驗所化驗 上海國醫公會國醫學會暨各地中西醫院名醫等實驗證書病家已除根謝函均載說明書中

說明書承索即寄 電話九四九另四

總發行所 上海西門唐家灣路口肇周路仁德里 北市分售處 南京路勞合路口德裕里

治咳化痰 神效

猴棗散

始創獨家 謹防假冒

專治百咳 男女咸宜 如無效驗 包退還洋

大瓶一元二角 小瓶大洋六角 外埠寄費加一

上海三馬路拋球場 復昌參號獨家經售

沙示罷禮刺水

本品功能清血解毒，去濕，消炎，善治皮膚發癢，熱癤，風濕骨痛，皮膚各病，功效迅速，允推獨步。

屈臣氏

上海南京路七十一號 華中施藥房有限公司
第一支店靜安寺路一一七五號
第二支店霞飛路九六五號
屈臣氏代理局河南路一七八號
滬東代理局韜朋路中一五五號
各大藥房均有出售

豫鄂贛川總經理 漢口流通巷 彭仲儀藥行

公務員生活刊社徵稿啓事

本刊定五月十六日出版，現擬徵求三千字以內之關於政治經濟法律行政之學術論著，暨近代中外政治聞人之軼聞趣事（揭人陰私橫肆嘲諷者不收）個人「從政經驗」「從政日記」描寫各級公務員生活之長短篇小說（長篇小說可先酌寄二三千字）以及富於幽默性之小品文字，報酬格外從豐 社址上海法租界蒲石路蒲石里十九號

馮氏斷癮救命丹

「招請各處經理」

功效偉大品質純潔藥性和平裝璜精美每盒一元五角（無論幾盒加寄費一角）本堂出售此丹已歷七十周年非似市上投機滑頭藉廣告售假藥騙錢欺人者可比外埠批發每盒一元

經中央禁烟委員會張主席顧贈（[illegible]）衛生部化驗有案▲天津[illegible]衛生局化驗註冊▲天津[illegible]特獎（二百分）[illegible]▲天津海關化驗通行無阻▲安徽省政府[illegible]西湖南禁烟有案▲山西省政府[illegible]鐵路展覽會化驗四次均得優等獎[illegible]

▲各大藥房注意▼

本堂爲事權統一起見將前駐滬經理處收回歸津店辦理

天津峻芝堂馮鑄傑謹啓

總號天津西馬路北頭 分號天津法租界 上海中法藥房經售

川省賑會調查 全川百廿五縣災情

連旱數季秋穀歉收 春耕無望民食告絕

成都通訊、川省去年度各縣旱災、災區達一百二十五縣、鹹空前浩刧、劉主席甫澄、除減免數十縣糧稅、及統籌辦理急賑外、並經迭電中央呼籲救濟、頃復於綏署下成立臨時籌賑委員會、廣事籌賑、以宏救濟、所有各縣受災情況、四川省賑會業經調查完畢、赤地千里、餓莩載道、種種慘狀、怵目痛心、茲將該會調查各縣受災概況、探誌於後、以告關心川局人士焉、

（重災縣份）忠縣、去春以來、遭旱數季、全縣受災奇重、災民曾流竄至鄂省乞食岳池、去歲全年亢旱、至今無雨、糧食竭、遍野哀鴻、達縣、匪災之後、繼以荒年、去夏迄今、復遭巨旱、民食告絕、險象環生、儀隴、匪災後、又遭奇旱、飢民遍野、災情特重、渠縣、全境去秋迄今、均遭亢旱、災情異常嚴重、武勝、災情奇重、人民成羣刧食、水源斷絕、迄今無雨、旱象尤深、梁山・營山・廣安・去秋亢旱、糧食歉收、至今無雨、災情奇重、人民多以樹皮草根爲食、慘不堪言、靖化、全境兩度陷匪、收復最遲、地荒糧缺、十室九空、十人九死、餓莩載道、盜匪滋蔓、

（次重縣份）宣漢、久旱不雨、田土龜裂、糧食缺乏、災民遍野・閬中・巴中、荒旱過久、至今無雨、災情奇重、甚至羣食屍骸、合江・松潘、連遭水旱災、收成微薄、春種無籽、民食缺乏、災情極慘・北川・威遠・江津、自去歲遭旱、無法栽種、今春又不雨、田土折裂、民不聊生、江北、去歲水旱相繼、秋谷歉收、連旱至今、災情極重、綦江・涪陵・鄰水、秋旱至今、糧食絕望、人民生機危殆、南溪、水澇之後、繼以旱災、糧食告乏、水源亦將斷絕、酆都、秋旱至今、尚未得雨、飢荒情形、異常嚴重、長壽、亢旱成災、糧食飲水、均成問題、納溪、全縣旱災、大小河流一帶、甚受水災、民不聊生、江安・雲陽・南部、去歲亢旱、至今不雨、田土龜裂、飢民載道、理番、久旱成災、杉板溝復遭雹、情形嚴重、合川、秋旱延長、冬糧未種、現民食已告絕、奉節・南充、水旱災交逼、人民顛困、災情至重、西充、去秋至今亢旱、糧民恐慌、潼南、去春風災、繼以水旱災、災情特重、蓬溪、去夏迄今、連遭亢旱、田土蠶裂・茂縣、水旱交逼、災情嚴重、樂至・榮縣・墊江・蓬安・安岳、去歲亢旱、至今無雨、秋收未穫、春耕不能、餓莩載道、懋功、刧後凶荒、連遭奇旱、人民多以樹皮爲食、隆昌、久旱不雨、田土盡裂、

（輕災縣份）安縣・犍爲・內江・資中、去歲迭遭水患、繼以亢旱不雨、土乾田涸、民多覓草掘白泥充飢、劍閣・越雋・宜賓・萬縣・開江・開縣、去歲夏季以來、迄今未雨、收成絕望、哀鴻遍野、情至嚴重、冕寧、去歲亢旱、蝗虫爲災、至今仍無雨澤、敘永・巫山・古宋、去歲歉收、又遭冬旱、至今無雨、民食缺乏、瀘縣、去歲江口大小河受水災、繼復亢旱至今、情至嚴重、銅山・彭水・筠連・樂山・慶符・興文、亢旱日久、秋谷歉收、今仍不雨、食糧極感恐慌、古藺・資陽・富順・平武、連遭水災旱災、收成無望、民不聊生、石砫・會理、全境亢旱、受災奇重、西昌、去歲旱災、蝗虫爲患、至今無雨、蒼溪・井研・珙縣・長寧・遂寧・廣元・昭化・萬源・通江・南江・中江・彰明、去夏以來、久旱不雨、禾稼歉收、小春絕望、民牛艱困、黔江・簡陽・汶川・羅江・大邑、水災之後、繼以亢旱、損失極重、民食缺乏、巴縣、全縣旱災、尤以三五兩區爲重、仁壽、去歲入秋以後、亢旱成災、田土龜裂、糧食困難、災象甚重、榮昌・鹽亭・射洪・甯南・秀山・大足・大竹・璧山・永川・洪雅、去歲亢旱、秋谷歉收、至今未雨、民食維艱、多有剝食樹皮草根者、南川・梓潼・峨邊・金堂、去歲至今、久旱不雨、禾苗蠶枯、人民困苦不堪、三峽實驗區、連年亢旱、米貴如金、樹皮草根、掘食殆盡・彭山・眉山・蒲江・新津・青神・溫江・德陽・夾江・新繁・崇慶・雙流・去歲霪雨爲災、江河水氾濫、農田冲刷、收穫毫無、民食困難、災情慘重、綿陽・廣漢・名山・邛崍・鹽源・三台・巫溪・去歲亢旱至今、禾稼歉收、糧食缺乏、民不聊生（四日）

林主席離粵赴桂

林主席在粵時遊興甚濃 在桂逗留三四天即北返

廣州通信、國府林主席、日前蒞粵、除致祭革命先烈、及與軍政要人面洽要公外、連日遊興甚濃、當抵粵之初、即赴從化溫泉區駐節、藉避繁囂、故粵中各行商人向林主席呼籲請願、均未得謁見、整日在林主席之旁者、多屬要人、迨林主席祭黃花崗烈士後、旋又赴羅浮山・西樵山・新會崖門等處遊覽、直至本月三日、始乘艦由崖門返廣州、四日、再往祭紅花崗四烈士、五日晨、出席各界紀念週、以中山先生遺敎「以先知覺後知以先覺覺後覺」之語、勗勉黨員、午後、再遊市郊名勝、是晚、遂由粵動程赴湘、轉程入桂、事前省黨部召集各界民衆團體、準備熱烈歡送、各機關長官及各團體代表、則於下午五時、齊集粵漢路南段黃沙車站鵠候、共約千人、各機關代表汽車、均懸黃金色布旗、上書「歡送林主席回京」字樣、下午五時三十分、林主席在行轅偕參軍長呂超等、由市賓館起程、時到館送別者、有余漢謀・香翰屏・陳慶雲・陳策等、各人陪同林主席乘車至黃沙車站、沿途憲兵・保安隊、嚴密保護、五時五十分、抵黃沙站、站內恭送人員、排列致敬禮、銀樂隊高奏晉樂、林主席於樂聲悠揚中頷首、向送別者答禮、然後登車、至六時、粵漢路專車開動、同車再送一程者、有香翰屏等數人、林主席車抵馬壩站時、下車赴南華寺遊覽、瞻仰六祖金身、香翰屏伴遊後、始折返、林主席六日午後、可乘原車赴湘、在衡州轉乘公路車入桂、計七日晨六時抵衡、桂省當局、已派定桂民廳長雷殷・總政訓處長韋永成、赴衡恭迓、李宗仁白崇禧先到桂林黃沙河歡迎、林主席如不在衡停留、七日晚可抵桂林、預定在桂接見李白、逗留三四天、即行北返、（四月五日晚）

駐津日領館 擬拓展租界區域

人口膨脹租界內不敷容納 擬架海河橋樑向河東發展

天津通信、年來日・韓・台人移殖北來者、爲數日多、就天津日租界而言、去冬人口達三萬餘、其中日・韓・台人則爲一萬二千六百餘日租界內人口、早患膨脹、所有空曠地皮、不爲新興公司所收買、或各種實業團體所佔有、以爲建築廈屋之用、即爲日軍司令部圈爲特殊機關用地、尤以走私洋行、賸佔空曠場地、以爲私貨堆存之倉棧爲多、故日租界內、幾無一畝隙地、日軍及駐津・日總領館・警察部、本年因增加人員、軍官吏攜眷前來者、均感無地稅居之苦、故各大公司・大洋行・及一般高級軍警官吏、以至滿鐵會社興中公司人員等、頗多賃居於法租界、日軍司令部與日領事館、因此竭力籌劃拓展日租界之策、日法租界毘連處、前有一水坑、面積約五百餘畝、前年法日兩租界當局、分別搶填、去冬業已填平、日軍司令部、初於其地闢爲野球場、（法租界當局將佔有部份、僅插標幟、尙無建築物）近來以新增兵員及中級將校、多無宿舍、如參謀井・甲斐・富永等、皆僦居於芙蓉館內、因特闢該地爲軍官住宅區、本月開始興工、起造宿舍、約本年七月竣工、但此不過解決日租界人口膨脹小部份問題、將來日・韓・台人逐漸移殖而來、日租界區域、必愈感無辦法處置、所以日領館又計劃向河東地區發展繁榮、估有特別二區爲租界用地、月前當以滯通兩租界繁榮爲詞、商之河東意租界當局、建造橫跨海河鐵橋一座、規模式樣、彷萬國橋略小、大船通過河道、亦可啟閉、工費約爲七十餘萬元、或挖通海河底、造地下隧道、以免啟閉橋樑之繁、其工費約需一百三十餘萬元、此欵由日意兩租界當局分擔、或日租界擔負碼頭費用、意租界擔負橋樑或隧道工費、預定隧道或橋樑起於日租界山口街、止於意租界河沿、意租界當局、因該界僅屬住宅區、早有繁榮本界之心、前此回力球場之建造、即具此意、惟該項工程完竣、以地界偏僻、並因河道爲阻、交通不便、繁榮之計劃、徒托夢想、此次日租界提議、乃極端贊同、經繪具圖說、以兩租界當局名義、函咨津市府轉請我中央批示、上週中央覆示、業已到津、由市府轉知兩租界當局、中央之意、以日方有拓展租界向河東特二區（特一區）鄰近意租界、侵佔企圖、在我正擬籌劃收回租界猶未實行之前、豈能再予帝國主義者以特殊機會、因予以批駁、但日意兩租界當局、猶擬利用他策、使此事實現也、（六日）

潮汕 商庫證券限期結束

財廳嚴令十個月內收回 三月份起每月減十分一

汕頭通信、汕頭市面流通行使之商庫證券、產生於民國二十三年夏間、其時潮汕金融枯竭、各大銀莊紛紛倒閉、無法收回發行之保證紙幣、而省立銀行紙幣、又不敷流通、財政廳爲救濟潮汕金融起見、乃批准汕商會成立商庫證券委員會、發行證券、以代替商辦銀莊所發之保證紙、各銀莊或商人、將其不動產、向商庫證委會登記保證、即可領證券行使、原有之保證紙、無論倒閉或未倒閉之銀莊所發出者、一概轉換證券、此券額面爲大洋之價、分一百元・五十元・三十元・二十元・四種、惟不兌現、但用總額達九百萬元之巨、其定章限六個月收回、至今已經展限六次、領券行使之商號、仍不肯收回、當日發行時、未嚴格估計產業價値、間有以賤價地產、暗中掉換當日所登記之契據者、亦有將崎磽荒地・角石山地・作保證者、故商庫券價格、距大洋本位約五份之一、市面幣制、始終無法安定、於是市面乃另成一個金融單位、商庫券換省立銀行地名大洋券、須貼水一角、換中國銀行大洋券、則貼水兩角、市民以前存入銀行之欵、現以商庫券支付、無形中吃虧加一二、華僑匯欵各地匯兌、一到潮汕、即以商庫券折合發付、收欵人連年損失奇重、此不獨破壞全國幣制之統一、與人民生計、亦有重大影響、得益者僅少數地產階級、財政廳因於二十五日令行汕市商會、限商庫證委會於文到十日內、辦理結束手續、從本年三月份起、凡領用商庫證商號、限每月還欵十分之一、按發行數額、收回一成、全數收回、不得逾十個月後、此項庫證、完全不准行使、如仍不收回者、即將各該商人原日抵押產業、拍賣抵償、其不足之數、仍嚴行押追清理、各領戶等、得到此項限令後、乃於二十五晚開會、市長黃秉勳・省立銀行長張智、均出席參與、僉以現在市面金融安定、法幣輔幣充足、南洋匯欵日多、「工商業生機蓬勃」、已無可藉口再展期之理由、即席表決遵照、財廳訓令辦理、直接通函各領戶、依照辦法、每月收回庫券一成繳會、並函市商會通飭各同業公會查照、明年元旦之前、全部結束、所有庫證券、不再在市面流通「以前倒閉之銀莊、因遺下保證紙、轉換商庫、當然不能按月收回一成、是否嚴行押追、各銀莊之負責者、則待市商會自行討論、

無錫

□孳息金奉令發還

無錫縣地政局、對於地價申報限期已過重行申報者、一律徵收孳息金十八個月、自經各公團電呈國省、請求糾正、已奉省政府電縣停徵、其已徵者、一併發還、隴縣長牽電、即行轉令地政局長胡品芳遵辦、已由該局將此項已徵孳息金、結至本年四月二日止、計共徵存一萬七千五百三十二元七角五分、昨已訂定辦法、通告各業主、將孳息金收據繳還、並呈驗地價申報證明書、由局加蓋「孳息金已發還」戳記、即日如數發還、發還期間、定兩個月、自四月七日起至六月七日止、其有收據遺失者、自四月八日起至五月七日止、將地價申報證明書到局呈驗登記、於五月八日起至六月七日止、「爲發還期間、發還之孳息金、按日逐戶刊登國民導報公佈、其逾期未領者、亦逐戶登報公告、並將餘欵悉數繳存縣金庫、

□保長索詐被逮

西水關居民裘采、係清光緒時無錫知縣裘大宗之孫、素有神經病、不時叫喚、且染烟癖、領有甲種執照、該保保長項蘭初、曾藉烟癮向索詐、得錢化用、近項又以私藏烟土等詞、向裘索詐鉅欵、裘妻以不勝其擾、即托至戚某要人

鎭江

□永東鄉居民請願

省府建廳爲提高生絲品位、改進繅絲技術、並爲檢定本省各縣繭質、供作調劑繭價之參考起見、特在省會設立繅絲廠一所、廠址已覓定永東鄉三灣子地方、惟該處共有居民百餘戶、人口三百餘、大都貧苦農民、以該處建築絲廠、圈地達百餘畝之多、將來住所必成問題、特聯合推派王成龍等多人、赴省廳及各黨政機關懇請收回成命、另覓地點建立繅絲廠址、以免該居民等流離失所、

揚州

□壯丁隊掃黃帝墓

江都九區西來菴中心民校李校長丁敎官、六日晨六時、率全體隊員一百五十二名、至該鄉北方寺後湖灘、舉行黃帝民族英雄掃墓禮、同時民衆參加者三百餘人、由隊員卜子柔主席、領導行禮後、復由李丁相繼訓詞、演述黃帝歷史、

□擱部長興訴命案

司法部長王用賓、視察江北各縣、當抵揚時、車過舊城通泗橋、有年近古稀之鄉叟李在天、手捧狀詞、大呼冤枉、當時警衛、齊聲呼斥、王忽喝令停車、令帶呼冤者近車、接收狀詞、問律師何人、答蔣鉞、遂命法警將叟帶院、於遊史祠後、親行詢問、瘤方院長曰、如此命案、乃以妨害自由罪判徒刑四月耶、並詢卷宗安在、方答以由高五分院調去、王諭該叟狀司法部、當即受理、聞案情爲叟子携妍婦出走、婦家由古井寺追至七里甸被獲、叟子當要求該管趙鄉長送官、不可交追者帶回、詎結果竟交追者、致被捆打擲河中溺斃、後由鄉丁以失足入水報驗、經屍屬訴院、判徒刑四月、以不服上訴、竟撤消原判、宣告無罪、

杭州

□三門灣開闢困難

浙省府奉令籌劃開闢三門灣、經派員前往調查該灣土壤情形後、已返杭報告、聞該處土壤貧瘠、沿海鹽地土質甚細、冲淡不易、而海潮來時、高約二丈、建築堤防、工程鉅大、開闢頗爲困難、墾植亦殊少把握、現爲詳細研究計、已組織調查隊兩隊、分赴三門灣及其毘連之臨海・甯海・南田・象山・等縣調查、本月底當可竣事、即將採集土壤、返省研究、撰具報告、

蕭山

□竟有活埋生母者

蕭山三區孳西村鄉民王阿唐、近忽以爲活埋其父母、可以發跡、本月五日爲清明節、掃墓之際、在祖墳前掘一深潭、其母陳氏、年已七十有餘、阿唐僞邀其祭視祖墓、突推入潭中、即覆以泥土、竟爲活埋、幸經山上樵夫多人、聞聲呼命、即爲之救出、而伴送回家、阿唐恐被鄰人詰責送官究辦、當午逃往他處、

台州

□領取貸放漁款

溫嶺縣政府、以台屬漁業管理處、救濟漁民、向地方銀行借欵十萬元、貸放溫嶺・臨海・象山・寧海・四縣漁民、各派得二萬五千元、近屆春季漁汛、漁民集資出海捕魚在即、茲特具備手續、派員前往領取、俾可貸放漁戶、

樓辛壺書畫篆刻近作

陳列南京路大新公司四樓敬請各界評覽

（日期）四月七日至十一日止每日上午九時至下午八時

通信處上海斜橋榮仁里廿一號

治蟲咬蜂刺有神效

快在痛處敷三伯

諸蟲蜂每毒腫欲延。立伯保健而效。伯止炎在之無也
君咬刺因而痛免成惟歎。痛廣求神因功痛。治後疤。
遇或。中覺。藥病有三以處。奏速三能消且愈絕疤痕

請用神妙植物藥膏

三伯 Zam-Buk

各大藥房皆有匣裝三伯出售

總經理上海德康有限公司

不用服藥 立固精關

黃濟民

遷移並告 遺精病者

本醫前遷拋球場因不適用今仍遷回（北四川路海甯路口德興里七十一號擴充至七十四號）照常[illegible]

電話42819

明星香水 香水明星

無遠弗銷到處可買

上海中西大藥房發行

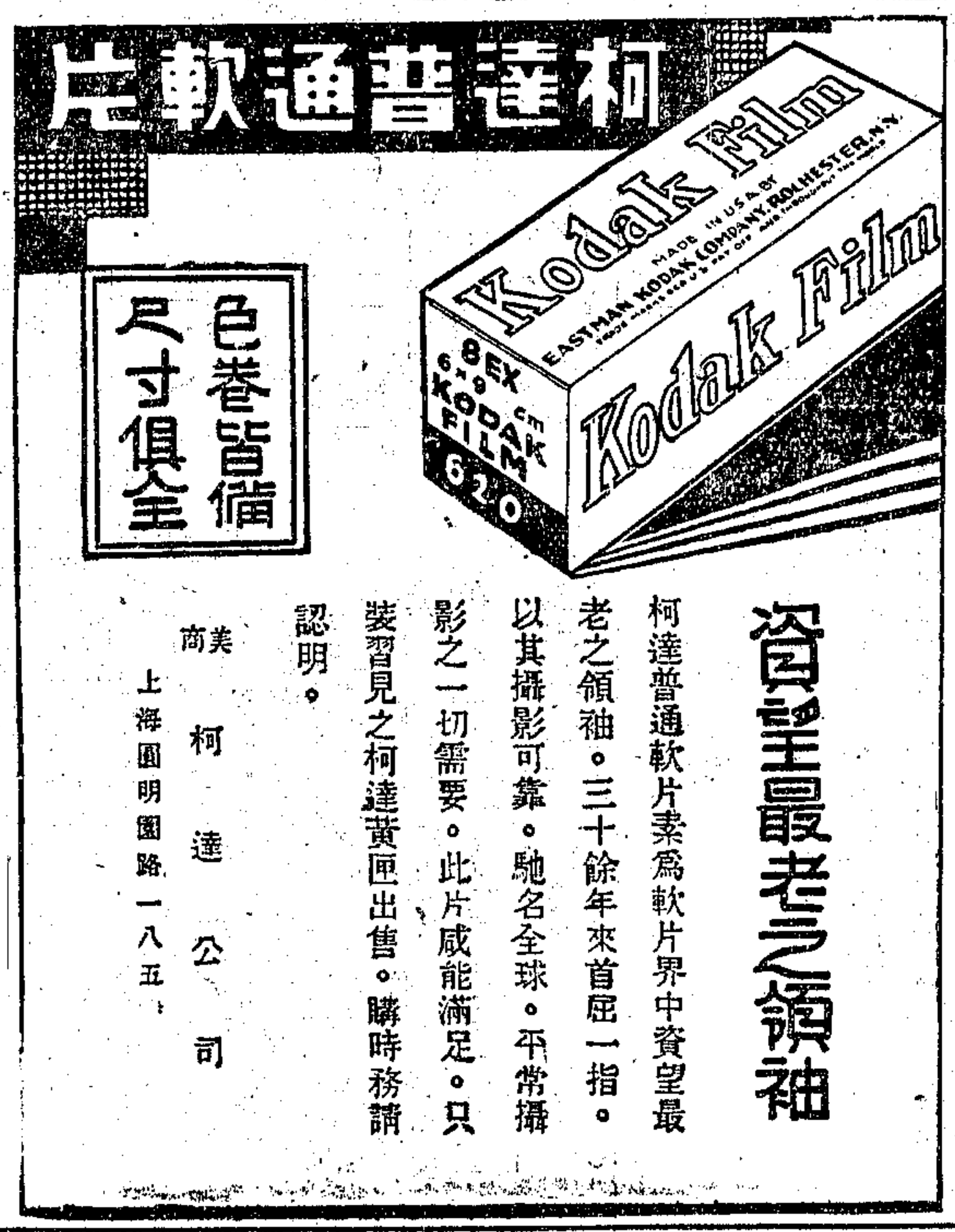

體育消息

上海中華籃球隊 今晨九時遠征日本
一行十一人乘長崎丸日輪出發　馮念華未能同往由顏連進瓜代

上海中華籃球隊、爲觀摩球藝深造起見、一行十一人、特定於今日上午九時、在虹口匯山碼頭乘長崎丸出發、遠征日本神戶東京等處各籃球勁旅、該隊自南度晉京奉敗橫行一時之業隊及軍校隊後、爲要稱雄本屆全運會起見、故請全國體育協進會向日本體育當局接洽、以便與日方各强隊切磋球藝、當得日體育當局熱烈之歡迎、並代爲約定比賽九場、計神戶比賽兩場、東京方面比賽三場、惟日方球隊隊名、則未宣佈、故實力如何、現尙未能猜測、此次上海中華籃球隊之赴日觀摩、係據管理沈昆南談、此次上海日方首先來電、要求本隊前去、而本隊亦感覺有赴日遠征之需要、故請得體協會當局之同意、卽率隊東渡、自今日（卽昨日）出發、十日可抵日、在日約逗留十日、於二十日回國、二十三四日可抵滬、所有一切旅費、原定日方擔負、嗣後函電商妥、旅費改由本隊自理、而在日方比賽之票價、則除去開支外、盡歸中華隊作爲添補旅資之資、至於實力方面、我方甚爲堅强、或能克敵制勝、奏唱凱歌而歸、此外該隊原定教練黎寶駿、管理沈昆南、隊員王南珍、尹貴仁、韓振元、馮念華、周達云、陳宗祺、陳祥龍、一行十一人東渡、嗣因馮念華所服務之公司、請假不准、未能隨隊同去、故該隊臨時改選暨南顏連進填補、再蔡演雄赴日後、卽在日留學、不再隨隊返國、昨日下午五時該隊在申園商討征途事宜、並作末次練習、但到者除黎教練、沈管理外、隊員僅暨南王南珍、蔡演雄、尹貴仁、韓振元、鄺耀雅五虎將及陳祥龍出席、因人數不够、故未能分隊練習、僅由黎教練略指示手法、並講述聯絡進攻方法、作戰秘訣、至十時許始散

市小聯運延期舉行
四月廿八日起舉行三天　定本月廿一日截止報名

本市社會局主辦之第九屆全市小學聯合運動會、本定四月二十二日至四月二十四日止、在市中心區市體育場舉行、玆因春假關係、各區趕不及預選、紛請改期、現該局察核實情、決定改期至四月二十八日起至四月三十日止、仍在市中心區市體育場舉行三天、報告截止日期、則改至四月二十一日下午五時爲止、又大會會操教材及各校參加會操人數等、業經該局規定、分令各校事先準備、茲探錄如下、

會操教材　（甲）第一節、上肢運動、預備、立正姿勢、動作、㊀兩臂側平舉、㊁兩臂側上舉、㊂兩臂側放復一之姿勢、㊃兩臂下垂、如法做至三十二拍止、第二節、四肢運動、預備、立正姿勢、動作、㊀兩臂前平舉、㊁半蹲同時兩臂後下斜垂、㊂復一之姿勢、㊃還原復預備姿勢、如法做至三十二拍止、第三節、腰部運動、預備、立正姿勢、動作、㊀兩臂側平舉、同時左足側前步、㊁上體向左彎、㊂復一之姿勢、㊃還原、㊄㊅㊆㊇右足向右行之、如法做至三十二拍止、第四節、腹部運動、預備、立正姿勢、動作、㊀兩臂前上舉、㊁上體向前彎、同時兩臂前下垂、成後斜上舉之姿勢、㊂復一之姿勢、㊃兩臂下垂、如法做至二十拍止、第五節、快速動邁、預備、立正姿勢、動作、㊀兩臂側上舉拍掌同時併立跳、㊁兩臂側下垂二拍止、（動作不宜過快）第六節、呼吸運動、預備、立正姿勢、動作、㊀兩臂前平舉、（吸氣）兩臂屈胸前掌按胸旁（力吸）兩臂復一之姿勢（呼氣）、㊃兩臂還原、（力呼）如法做至十六拍止、

指定學校　指定會操各校參加人數、爲萬竹、和安、各二百五十人、尙文、澄衷、各二百人、比德、西成、通惠、廣公一小、各五十人、務本、時化、養正、敬業、唐灣、私立上海小學、各一百人、梅溪、飛虹、崇壤、興與、南區、育才、其美、樹基、南昌、海山、旦華、南薰、虯江、西江、啓秀、中心實小、民智、斯盛、各五十人、共計三千人參加會操、

上海中華隊赴京比賽觀感
沈昆南

中華籃球隊、自三月初加入滬埠國際錦標賽、不得意之後、自知失敗主因、乃球員球場上作戰經驗太淺、欲求進步、非多參加比賽不可、首都年來爲國內籃球國手及名將聚會之區、勁旅如中央軍校代表隊、及業餘隊等、皆曾屢敗數年來稱雄滬上之海賊隊、實力甚爲雄厚、是以該隊爲求觀摩之益、不惜犧牲兩週來之時間、整隊出征、作者於數場比賽觀戰之後、觀感所得、妥作數語、以與京滬籃球同志共勉之、籃球作戰陣法、近數年來時有深切之研究發明、尤其是籃球發源地之美國、興趣最濃、而貢獻亦特多、滬上球員因目覩耳聞、以及研究之機會較多、故作戰方法、亦多趨於實用者、曾憶民廿年春間、作者與陳掌謨率領眞茹（暨南）籃球隊、遠征菲島、當第一次比賽開始時、我隊採用五人聯防法應戰、球員方就各位置而列站定後、一般菲邦觀客、皆閧然大笑、意謂我人戰法過於守舊、而未能悉心研究他人之實用方法也、此種過於主觀之批評、我人固未敢盡皆贊同、蓋球戰如用兵、知己知彼、如能較估優勢、方法陳舊時、亦有應用之價值、偶然採用、亦有制勝之可能、觀柏林世運大會籃球決賽、美國因雨中作戰、球及場地、皆濘滑異常、不利於身體高大之球員、反觀加隊隊員、則玲瓏活潑、短傳及奔走聯防法、上半時竟戰結果、加隊於戰端開始時、竟不得其籃而入、結果錦標歸諸美國、觀事此役、可知方法之新舊、在乎應用之得時耳、京滬兩地籃球程度、均在水平綫上、其勝負之主因、據兩地輿論界之批評、多謂依球運之來臨而斷定者、殊不知京滬兩隊、戰法懸殊、根據兩隊球員體高、如無特別高大者、則採取應戰方法、破五人聯防法易、破人對人之防守法難、此乃京隊致敗之主因、論球藝張及軍校之郭鮑二王等、皆已臻上乘、惜業餘四人年事稍高、但若肯努力練習、稍爲避免作戰時無爲之動作、尙可稱雄一時、玉增則身體欠佳、時有疾病、實爲美中不足、軍校球隊若能多練習各種防守方法、則全隊球員、各種運動之精神美德、以及奮力之雄厚、將來實可稱霸全國、滬隊球員年齡及球藝、均皆較京隊爲幼稚、但各人之努力與希望則甚佳、球員間之情感團結以及服從、守紀律等美德精神、非常濃厚、深望諸隊員冉加倍努力求進、則將來之進步、未始不可爲後來者之取法也、勉之、

英業餘足球勁旅 考林斯年終來港
南華準備迎戰

▲香港七日專電　英業餘足球勁旅考林司隊、曾以五比二戰勝世運隊、擬於歷年底來港、新年期間、與港聯、華聯、及南華作三場比賽、尤注意南華一塲、南華將以精銳出塲、不派員赴滬參加埠際賽、

中青籃球昨賽
▲嶺東大勝裁判會

中青會主辦之商行組籃球聯賽、已將全部結束、昨日共賽四場、商四組裁判會非嶺東之敵、結果以十三對七十三大敗、商三組群泰甲對平隊、雙方戰來旗鼓相當、總結群泰甲以三十五對三十獲勝、商二組阜豐對南水、南水以二十三對十一大勝阜豐、商一組同人對鼎鑫、同人聯絡純熟、鼎鑫非其所敵、結果同人以五十一對二十一之鉅大比數告捷、

乒乓淘汰賽 容德能膺冠軍

本市乒乓聯合會主辦之全滬乒乓名位賽、業已結束、成績亦於日前各報發表、前晚（六日）七時半特假座北四川路中央大會堂作淘汰表演賽一次、門券收入、悉充作京滬埠際賽旅費、是晚觀衆約五六百人、由上聯會劉克仁陳霖年分任裁判、始比賽歷一小時之久、容德能頻其牛皮糖之守球、擊退群雄、而獲冠軍、賽後由領隊劉克仁發表、用票選此次出席京比賽滬隊隊長、結果陸漢俊以六票當選、茲將比賽成績錄後、

第一輪	比數	複賽	比數	決賽	冠軍
陸漢俊—馬廷亮	三—二	陸			
姚冠凡—張英	三—一	姚	姚 三—二 陸	姚	
張連生—歐陽維	三—一	張			
容德能—鄭國範	三—一	容	容 三—〇 張	容	容 三—〇 姚　容德能

廣東游泳隊擴大組織
▲更名華人水上體育會

旅滬廣東游泳隊爲南國健兒所組織、成立四載、成績斐然、本季復得世運選手陳振興加入、實力愈見雄厚、前名已覺範圍狹小、故日前第一次全體大會時、改名爲上海華人水上體育會、廣收各省隊員、以期達到提倡水上運動之目的、選出職員如后、總務主任霍征鴻、文牘劉日安、司庫吳幹生、會計陳寶華、庶務關松齡吳家華、游泳隊長陳振興溫敬令、水球隊長周達雲丘廣發、顧問李榮耀、指導陳振興、隊員尙有黃日雄•何月殿•陳文和•黃元立•鍾壽均•陳玉泉•朱炯培•吳紹鏞•楊沛•陳達顯•溫徹甲•溫敬軍•梁友聯等、陣容非常完整云、

西靑手球 華鳳岡昨大勝

西靑公開手球、昨日共角逐四場、第一場陳林安對卻克令、雙方實力在伯仲之間、賽來比數甚爲接近、結果卻賴有力之抽殺、以二對一奪得最後勝利、第二場孫家祿對尤祥瀾、係兄弟鬩牆、結果孫棋高一籌、以二對〇告勝、第三場華鳳岡對克孫倫谷、華球藝純熟、使克無法招架、賽成一面倒、華以直落二凱旋、末場蘭金對塞考脫、兩人懸力遠殊、塞來似狂風暴雨、蘭金以二對〇大勝、茲將昨賽結果及今日秩序誌下、

▲昨賽結果

勝者	第一局	第二局	第三局	負者
卻克令	廿一—六	十五—廿一	廿一—十二	陳林安
華鳳岡	廿一—四	廿一—五		克孫倫谷
孫家祿	廿一—三	廿一—九		尤祥瀾
蘭金	廿一—二	廿一—三		塞考脫

▲今日秩序
佛拉克對包斯納谷夫　六時

京滬乒乓埠際賽 滬隊今晨赴京

上海市乒乓聯合會與南京市乒乓聯合會主辦之第一屆京滬埠際賽、將於今晚（八日）起在首都中央大學體育館舉行、滬隊由上聯會代表陳霖年、領隊劉克仁、幹事陳振聲率領全體選手陸漢俊等一行共十四人、搭今晨八時三十五分特快車晉京、預計在京比賽三天、定於十一日返滬、中華全國乒乓協進會、訂於八日在首都召開全體委員會議、討論會務進行、並向七屆全運籌委會、請求將乒乓列入爲正式錦標項目等要案、在滬全協會常委徐多、胡建坤、亦晉京出席會議、執委盧仲球、因公忙不克抽身、該會昨接青島市乒乓聯合會李振聲及北平吳逸民二委員覆電、及快郵代電、均祝賀此次在京會議、及請求成功、聞全國各省市乒乓聯合會、對於此次全協會、請求七屆大會以乒乓列爲正式錦標比賽項目、具有一致之熱望云、

本週 市長盃簡易足球賽

市長盃簡易足球競賽、本週共有十一場逐鹿、其中以鐵隊對一鳴、紅隊對白獅、獅聲對中華、三場最有可觀、而白獅隊中竟擁有西人足球健將法凡却、尤爲本屆競賽生色不少、茲探錄本週秩序如下、

▲中字組

星期六	時間	裁判員
聯誼對經緯	一時	魏仕庚
神光對友誼	二時	倪世耀
聚力對中央	三時	王厲業
恒大對郵工	四時	徐繼達

▲英字組

星期日	時間	裁判員
白良對聯隊S	九時	魏仕庚
籃隊對聯隊Y	十時	賀永潤
凱軍對建隊	十一時	倪世耀
鐵隊對一鳴	一時	黃炳星
獅聲對中華	二時	丁兆成
紅隊對白獅	三時	徐繼達
慶豐對正誼	四時	徐知淵

教育新聞

地政學會年會閉幕 通過耕者有其田案
議定各種方式使其實現

青島航訊、中國地政學會第四屆年會、於本月九日舉行第四次會議、討論會務審查報告、及各項提案、並推選五屆理事、負責進行會務、各項均按議程圓滿結束、大會卽行閉幕禮、茲將第四次會議紀錄、探誌如次、

第四次會議　第四次大會於五日上午九時舉行、出席會員八十三人、主席鄭震宇、秘書長鮑德澂、首由秘書長報告後、卽開始討論會務審查報告、在會務審查委員會召集人王先强報告審查經過、略謂同人等奉大會委託擔任審查本會年來之會務狀況、謹將審查結果、報告如次、大會一年以來、會務甚爲進展、約舉如下、一、研究工作之進展、本會刊物流傳遍及全國、業已深得政府及社會人士之重視、且已由散漫的理論及意見發表進而爲系統的實際的問題、固已有相當之貢獻、而在平湖等縣作縣單位之地政實驗工作、尤爲國內研究地政者所注意、二、會員及分會之擴充、本年內團體會員增加四個單位、總數達二十單位、基本會員增加七十人、總數達四百二十四人、普通會員達二十三人、均分散於全國各機關、使本學會研究之結果、不致落於空談、此會員之普遍發展、實有莫大之關係、至於分會亦有逐漸發展之趨向、以統一的主張、作實際的推行、分會之成立與發展、殊有必要、三、本會更有特殊之表現、卽理事會負責同人、一面注意調查研究及宣傳之工作、一面多方盡力與立法及行政機關取得聯絡、以謀地政之推行、故本會會務之發展、亦卽中國地政之發展、使本會與中國之前途、關係益增密切、四、本會經費開支節省、一年以來、收支兩比、尙有三千八百餘元之節餘、且審查賬冊記載明晰、毫無訛錯、經費乃事業成功之母、本會能運用各機關固有之經費、發展本會所期望成就之事業、故本會之經費與事業相比、乃最合於經濟之理想、以上數項、僅撮舉其犖犖大者、餘如促進土地法令之修訂、及全國地籍之整理、不必詳述、由此可見理事會同人之努力、精心擘劃、乃能有此結果、大會對此表示欽佩、惟尙有數事、希望本會同人益加努力、一、研究部分、本會在全國學術界、固已獲得有威權之地位、惟對於土地政策之實施方法、尙須作更進一步之探討、務期簡便易行、徵得全國有識人士一致之同情與了解、以便早日解決中國土地問題、而實現民生主義之最大目的、二、平湖縣之地政實驗、賴中央地政學院及本會負責當局之領導努力、關於航空測量、地籍整理等部分、固已有莊大之成功、惟此僅爲推行地政之基本工作、今後希望益加進步、如對於耕地之整理、租佃制之解決、及地稅之統一等項、均宜早日促其實現、以爲推行全國各縣之良助、三、本會因會務發展、會員日漸增多、此實爲可喜之現象、惟本會接收會員、向主質量並重、此後仍望本此一貫精神、努力徵集、務使本會之力量與會員增加、成爲正比、固不欲僅爲數量之增加也、四、年來本會會員增加甚多、而平時散處各地、聲氣鮮通、應由理事會酌定辦法、使各會員之工作情形、及個人近況、隨時報告本會、並於地政月刊中增闢會員通訊一欄、逐期刊載、藉以互通消息、而便聯絡、總之、大會對於理事會同人過去之努力、深爲欽佩、對於本會今後之發展、實寄無窮之希望、所冀本會全體會員自身責任之重大、愈加努力、務於最近期內達到本會所抱之目的、則不僅本會之光榮、實亦中國前途之幸福也、

討論提案　本會各提案經提案審查委員會審查後、分別加以修正或合併、如次、審查報告、一、提案第三號及第五號與本屆年會討論之「如何實現耕者有其田」一案合併討論、決議、照審查意見通過、二、提案第二號及第七號、與本屆年會討論之「如何規定地價」一案合併討論、決議、照審查意見通過、三、提案第一號原則通過、交下屆理事會辦理、決議、照審查意見通過、四、提案第四號、由大會電請中央積極推行地價稅率、已由本會建議中央酌量修正、決議、照審查意見修正通過、五、提案第六號照案通過、決議、照審查意見通過、六、提案第八號電請中央及各省從速依法成立中央及地方各級政機關、決議、照審查意見修正通過、以上各提案、逐一通過後、卽由編輯委員會萬國鼎地李慶麐分別報告地政月刊及地政週刊編印情形、嗣卽討論如何實現耕者有其田

耕者有其田　本案由主席團綜合昨日會員所發表之意見、擬定一總結論如次、耕者有其田、爲本黨既定政策、且亦爲我國社會人士所公認、揆之今日實際情形、尤有迫切之需要、惟此項政策究應如何使其實現、迄今尙無定論、本會認爲欲達此目標、應採下列各種方式、一、政府應發行土地債券、儘先徵收不在地主之土地、依次及於不自耕作之耕地、以供扶設自耕農場之用、二、自耕農場應按照地方情形、及農地種類、規定適當大小之面積、禁止分割、或移轉於不自耕作之人、並限制負債最高額、三、荒地之開拓、已耕地之改良、重劃地價稅制之推行、土地銀行之設立、及農村合作社之提倡、均爲扶設及維持自耕農場之必要手段、應卽實施、決議修正通過、

臨時動議　甲、電一南京中央政治委員會行政院鈞鑒、本會於江日在青島舉行第四屆年會、到會會員僉以地價稅之實施、總理遺教、已有明訓、現各省市整理地籍成效日著、應卽遵照法令從速施行地價稅、當經議決建議鈞會院、凡地籍整理完竣之區域、應卽令其施行地價稅、俾總理遺教、得早日實現、特電奉呈、乞賜鑒察、中國地政學會叩微、乙、大會一致決議、用大會名義致函青島市政府、山東省政府、膠濟路局、及其他黨政機關申謝招待之盛意、

選舉理事　最後選舉第五屆理事、選舉結果、蕭錚、萬國鼎、鄭震宇、湯惠蓀、鮑德澂、祝平、唐啓宇、曾濟寬、李慶麐、黃通、張廷休等十一人當選爲理事、蔡殿榮、高信、熊漱冰、張輝、張丕介、王先强、董中生等七人當選候補理事、選舉事畢、卽由主席團推定鄭震宇致閉幕詞、而大會於是圓滿結束、

湖南教育 教部令改進

教部六日訓令湖南省教育廳云、案據本部督學許逢熙呈送視察湖南省教育報告到部、茲將該員所陳改進各要點、分別列左、令飭遵照、㊀關於初等教育與義務教育者　一、各縣市自籌之義務教育經費、尙有未經確定者、應從速籌定、二、省義教委員會補助各縣辦理短小之經費、應按時發放、不得拖欠、三、普通小學應注意充實學額、並應酌量添設二部制、以容納學齡兒童、四、外縣短期小學教員、多有不按時到校授課者、其教法亦往往偏於講說空理、徒重誦讀、而不知採用啓發式、使學生向認字默寫及常識方面努力、且於學生缺課之後、亦多不令其補修、均屬不合、應卽改善、五、各短期小學應特別注意學生缺席問題、而設法使之減少、六、對於小學教員之任用及保障、應特別注意、對於各校附小教員、尤應使其久安於位、不得任意更動、七、各小學教員、除應參加各種講習會外、並應注意進修以求改進、關於小學教育研究之刊物、亦應提倡出版、以便各小學教員藉以交換知識、八、體罰苛罰應卽切實廢除、九、複式學級之教學方法應切實改進、十、各小學之稀稀設備應再求充實、十一、按高級小學不得單獨設置之規定、各高級小學、應添設初級班或與其他初級小學合併、成爲完全小學、十二、各女子小學之兼收男女學童者、應卽取銷校名內之女子字樣、十三、各完全小學之高年級、如有同級人數過少、而每班人數均屬無多者、應酌合爲一班授課、並應將省下之款、用以增設學級、十四、鄉村小學教員薪俸應酌量增高、並應按時發放、使其生活穩定、十五、對於小學校長教員之兼職、應嚴加限制、十六、各小學教法、不應太重書本、尤不應徒事誦、至自然課更絕對不應使學生誦讀課本、十七、幼稚園對於養成幼童守時及自立之習慣、應特別注意、不應令幼童遇有風雨或天冷、卽任意缺課、尤不應使跟隨幼童之婦女進入校內、（未完）

張伯苓昨抵京
▲出席全運籌會

（南京七日電）張伯苓七日晚由津抵京、擬出席十日舉行之全運會籌委會、並順便與旅京校友商討建築首都校友會所事宜、定十二日飛川、視察成渝中學校務、

中教基金董事會 月底在滬舉行
顧臨昨由美抵滬

中華教育文化基金會董事及受託人顧臨（Roger S. Greene）因該會第十三屆董事會將於本月底在滬舉行、特由美乘日本皇后輪來滬、業於昨日抵埠、聞該會國外董事除顧臨外、尙有施肇基及孟祿、惟施孟兩董事、均因事忙不及來華參加、又該董事會本定南京舉行、惟以各董事多來自各方、經多數董事同意、改在上海舉行、聞顧氏歷在美駐遠東領署任要職、曾得有政府榮譽獎章云、

教育部今日播音節目

講題　我國先哲的人生哲學槪要
講師　方東英
時間　下午四時半至五時
週率　六六〇
收音機關　中等學校

交大校慶遊藝會

本月八日爲交通大學校慶、該校師生定於十六、十七、十八三日、在徐家匯校中舉行紀念遊藝大會、日程爲十六日（星期五晚）音樂會、影展、十七日（星期六晚）話劇、影展、十八日（星期日午）京劇、影展、音樂會爲該校歌詠會主辦、並有其他校內音樂團體參加、話劇表演巴金的「家」、京劇計有六七齣之多、美不勝收、影展除校中愛好攝影同志外、尙邀請外界著名團體聯合展覽、音樂會贈票四百張、話劇京劇則以經費欠裕、稍收座價、分一元六角兩種、該校學生會或兩劇社皆有出售、

本館參考部收到贈書誌謝（廿六、廿八、三）

[illegible]

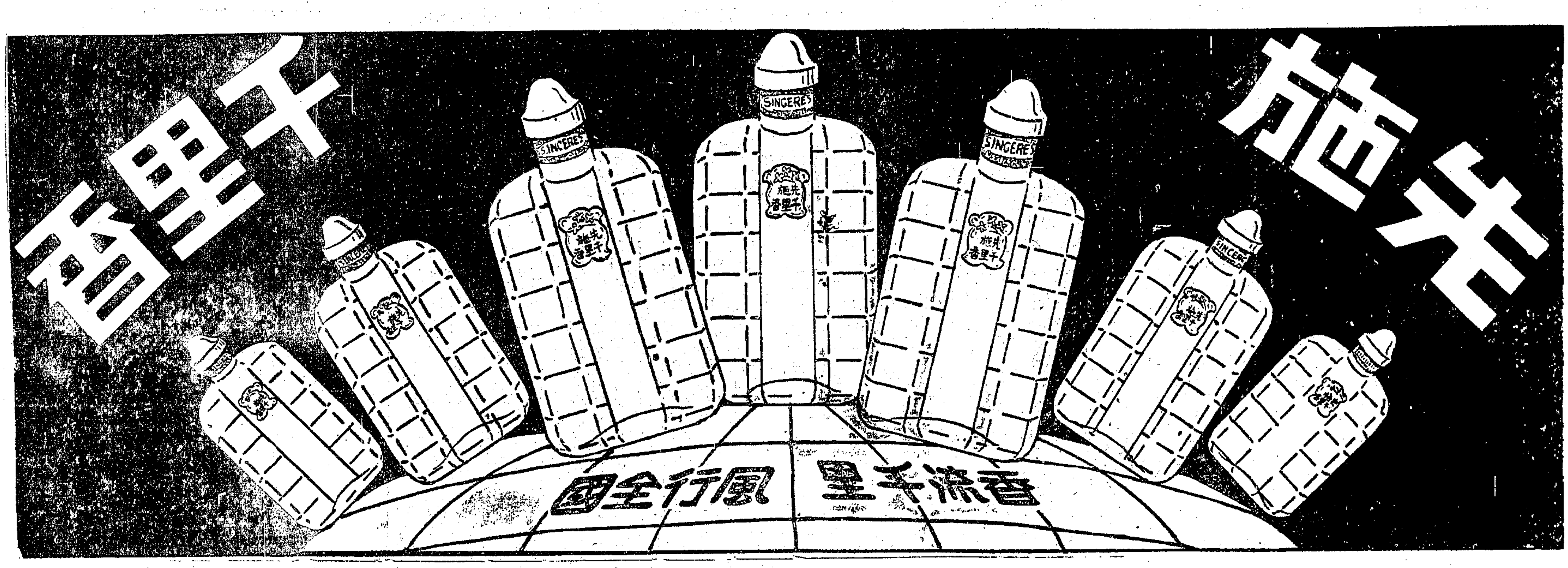

福人醫院 柏林大學醫學博士謝其綱主持

催眠法戒煙

無論老癮新念一麥醒來即可脫離苦海毫無痛苦保不反癮 走戒照常工作毫無痛苦

董事長虞洽卿　院址 敏體尼蔭路八十八號八仙橋青年會對面 電話八一四八〇

本市新聞

納稅華人會選舉 同鄉商業組昨開票
黨政及各公團均派代表監視 由曹志功等分別當選爲代表

本市公共租界納稅華人會第十六屆團體組選舉、昨假座市商會舉行開票、由曹志功胡蒓祺等五十四人、分別當選爲同鄉商業兩組代表、茲誌各情如次、

到會代表 該會同鄉商業兩組選舉、於昨日下午一時、假座市商會三樓常會室、舉行開票、到市黨部代表何元明・市政府代表耿嘉基・外交部駐滬辦事處代表趙鐵章・該會副主席袁履登・及秘書嚴諤聲・陶樂勤等、寗波同鄉會董心琴・安徽同鄉會曹志功・南通同鄉會葛福田・第一特區市民聯合會張一塵・劉仲英・暨各同業公會各區分會任農軒・朱雨陶・陸榮棠・祝志純・費永祚等百餘人、

開票情形 行禮如儀、首由主席袁履登報告、略謂本會今日舉行團體組開票、承蒙黨政機關暨各界代表蒞臨監視、曷勝感幸、報告畢、並指定檢票唱票記票員、旋由黨政代表啟封票匭、經檢票結果、同鄉組共收到二百二十七票、商業組共收到四百票、並無廢票、乃即分四組開票、至下午四時許始行揭曉、

指定職員 經主席指定開票職員如下、商業組（檢票）邱嘉樑・曹志功・陳樹德・樊天錦・（唱票）金楚湘・洪頌炯・王靖東・陳九峰・（記票）林子彝・林思植・劉彥熙・戴乾佑・同鄉組（檢票）陳維藩・張一塵・任農軒・鄭杏圃・（唱票）余耀球・張益齋・祝志純・鄭東山・（記票）唐文華・盛梅蓀・朱佑誠・林大濟、

當選代表 開票結果、曹志功八八票、余耀球八五票、陳維藩八一票、王劍鍔七七票、鄭東山七五票、余華龍七四票、蔡增基七二票、何五良七二票、李文杰七〇票、沈田莘七〇票、陳子密六九票、毛和源六九票、張益齋六八票、金月章六八票、顧文生六七票、何元明六五票、宋士驤六五票、秦澤民六五票、蔣信昭六四票、焦鼎鐘六四票、樂俊偉六四票、朱鶴皋六四票、虞仲咸六三票、谷羽蒼六二票、張鵲聲六二票、俞傳鼎六二票、李志雲六〇票、等二十七人、當選爲同鄉組代表、胡蒓祺一三七票、金楚湘一三五票、胥漢臣一三二票、洪頌炯一三一票、朱亞揆一三一票、蔡繞和一三〇票、沈學文一三〇票、施亦政一二八票、王禮賢一二七票、陳九峯一二七票、劉仲英一二五票、奚潤耕一二五票、王靖東一二四票、張昇一二四票、馬炳勛一二四票、陳有運一二三票、王肇成一二三票、蔡福堂一二三票、陸子冬一〇五票、錢仲復九八票、柯幹臣九七票、陸文韶九六票、駱清華九五票、徐潤生九四票、徐文照九四票、羅正九一票、葛傑臣九〇票等二十七人當選爲商業組代表、又該會已定本月十二日、舉行第一次代表大會、將於今晨分別通知各當選代表、屆時出席、同時該會刻正準備各項提案、以便提出大會討論云、

時人行踪

汪精衛・張羣 昨乘夜車出京、今晨抵滬、

衛立煌 昨晚乘夜車晉京、

魏道明 行政院秘書長翁文灝・此次隨同孔特使赴英、參加英王加冕典禮、業經行政院決議、由魏道明暫行代理行政院秘書長職務、魏氏於昨晨八時三十分、由滬乘坐早車入京、幷定日內到院視事、

許世英 我國駐日本大使許世英氏、早請辭職、經中央慰切懇留後、辭意業已打銷、定本月底回任、許氏以回任在卽、故於昨日下午四時、偕同秘書黃伯度・乘特快車入京、晉謁王外長請示、預定在京留兩日、卽行返滬、轉往黃山視察建設事宜、三十日左右返滬、候輪赴日回任云、

安欽 中委安欽呼圖克圖、於五日乘輪抵滬後、昨晨八時三十分、偕同隨員、由蒙藏委員會代表熊耀文等、陪同乘早快車晉京、晉謁蒙藏委員會委員長吳忠信、報告藏情後、卽行離京赴平傳法、

英大使今晨到滬
航空武官同行

新聲社云、英國駐華大使許閣森爵士、由粵過閩北返、乘該國福爾摩賽號軍艦、昨晚未及抵滬、須延至今晨方到、當晚卽行晉京、聞同行除爵士夫人暨女公子外、尙有大使館航空武官寇培上校云、

中華醫學會全體職員昨日改選

中華醫學會第四屆年會、昨日爲第七日、已將董事會・總辦事處・及各委員會 等負責人選舉完竣、茲將選出之名單錄下、董事會 董事胡美・李樹芬・宋梧生・朱恒璧・李廷安・劉劍秋・等六人、總辦事處、會長金寶善・副會長馬雅各・王吉民・秘書長施明思・會計方嘉成・文書許雨階・施屈萬斯・余巖・李濤・出版部幹事劉士豪・監察委員會、委員・林宗揚・顏福慶・劉瑞恒・伍連德・莫利遜・牛惠霖・刁信德・執行委員會、委員許雨階 余巖・方嘉成・富文壽・牛惠生・麥克萊根・湯滌生・施明思・陳宗賢・王先宇・黃雯・王吉民・公共衛生委員會、會長黃子方・委員張維・方頤積・李廷安・粵龍芝・伍連德・陳鴻康・齋藤・麥克羅・王祖祥・侯祥川・克勞福特・醫事教育委員會、戚壽南・朱章賡 裘勞特 翁之龍・希爾芝・麥克萊根・顧銘琦・鄒福慶・閻[illegible]麗・烈姆・業務保障委員會、會長、朱恒璧・委員吳利國 龐京周・金寶善・宋梧生・程慕頤・陶熾孫・宋國賓・醫院標準委員會、委員李柏芬。孟其脫譚尼爾斯 王祖先・顏福慶・王光宗・王錫熾、勃朗・沈克非・土格滌脫孫・牛惠生・研究委員會、委員李特・吳應德・江濤・于先元・吳憲・關特勃蘭・愛獨夫潑萊脫・藥物化學委員會、委員程慕頤・張錫鈞・陳宗賢・朱恒璧・孟謀特・李特・勃羅木・出版委員會、委員趙士卿・侯寶障・魯德馨・希爾芝・張查理・朱章賡・英格李 李特・李濤・朱恒璧・教會醫事委員會、會長馬立斯・委員牛惠生・勞耐・史兜頓、古大特、湯滌孫・麥克惠爾・勃朗等、

工聯總會電請免增棉紗統稅

中華工業總聯合會、因鑒報載、政府卽將增加棉紗統稅、此事關係國內實業至鉅、特於昨日電請中央政治委員會・行政院・實業部・財政部・暫予免增、以維紗業、原文云、南京中央政治委員會汪主席、行政院王代院長、實業部吳部長、財政部鄒代部長鈞鑒、據報章消息、棉紗統稅卽將增加、竊以此事關係我國實業至鉅、查國內工業、惟輕工業之棉紡織業、較有可觀、然久經艱苦、岌岌瀕危、近雖因經濟情況稍佳、而略有起色、但華北外廠大量擴張、恃其財力技能、以及特殊地位、以與華廠競爭、故目前之起色、能有幾時、殊難逆料、亟宜迅謀維護之方、以爲未雨綢繆之計、如於此時驟增統稅、加重負擔、華商紗廠、必重趨於停工召賓之一途、其對於整個國家經濟之影響、實非淺鮮、爲此籲乞對於棉紗統稅、暫予免增、卽使爲稅收計、亦宜稍緩時日、或另謀補救之道、以維棉業、毋任感叩、中華工業總聯合會主席委員郭順叩虞、

參加巴黎博覽 蔣委員長復電到滬

我國參加巴黎博覽會籌備展覽出品、業已齊全、除本埠經徵各省賽品外、冀察政務委員會亦組織徵品分會、經徵冀察兩省特產一千七百餘種、並在北平舉行預展、參觀者頗形踴躍、前日、各發起人各徵集委員會團體出品人、在世界社、舉行聯席會議、僉以各事、均已籌備齊全、代表處人員整裝待發、一致主張、由各發起人徵品委員以及全體出品人聯名電請蔣委員長及有關各院部長、請政府贊助、頃悉蔣委員長復電業已到滬、略謂、世電誦悉、關於中國參加巴黎博覽會事、已電行政院何處長辦理、特電達、希查照、並轉知各界爲荷、中正微秘、溪印、

實部派員辦理茶檢
四省及滬市共十區 主持人員昨已出發

實業部自施行出口檢驗以來、華茶在國外市場上之聲譽、業已抬高不少、惟出口檢驗、施行於茶葉成交之後、僅與出口商有直接關係、對於內地生產者、尙須經過六七層中間人、故政府法令、往往不易深入、出口檢驗、遇有品質・包裝・着色・不合部頒標準取締辦法者、雖予禁止出口、但其結果、徒然爲商人之損失、內地生產者、不但不明禁止之原因、抑且不知禁止之事實、因此出口商每有以此種困難陳訴、并要求實施地產檢驗者、良以產地檢驗實施後、不但可補出口檢驗之不足、且可就近指導茶農茶廠之採製、使品質得以提高、包裝得以改良、着色得以取締、粗製濫造摻雜攙偽之風、得以除滅、實部有鑒於此、特於本年設立茶葉產地檢驗監理處、統盤辦理產檢事宜、茲據探悉、該處擇定皖・贛・浙・閩・等省、及上海市重要產茶製茶區域、各設辦事處一所、以便就近指導茶廠改良製造、並辦理產地檢驗事務、該處目的、全在提高茶葉品質、故不收任何費用、其檢驗方針、綠茶區暫以改良包裝 及取締着色爲主、紅茶區則除包裝外、又施行水分檢驗及品質檢驗、聞該處已與各地稅收機關及交通機關取得合作、凡未經檢驗領得合格證書之茶葉、一概不准報稅不准出境、故本年茶葉品質、定可提高不少、又訊、該處以現在茶季已屆、爰於昨日分派檢驗人員、赴各地辦理指導及檢驗、茲探誌各辦事處駐在地點及各處主任如下、㊀祁門區、設安徽祁門縣、主任向耿酉、㊁至德區、設安徽至德縣堯渡街、主任張維、㊂浮梁區、設江西景德鎮、主任蘇璞齋、㊃寗州區、設江西修水縣修水茶場、主任方翰周、㊄平水區、設浙江嵊縣三界、主任劉河洲、㊅溫州區、設浙江溫州茶業同業公會、主任黃國光、㊆屯溪區、設安徽休寗縣屯溪鎮、主任張維、㊇福州區、設福建福州、主任徐宗稼、㊈福鼎分區、設福建福鼎縣沙埕、主任湯成、㊉土莊區、設上海北蘇州路一〇四〇號、主任蔣學楷、現聞各該區主任、業已攜帶檢驗儀器用品等物、於昨日分途出發矣、

甯靜船員減薪風潮 調解經過
新老甯紹昨晚開出 甯靜船員尙有期待

甯紹公司甯靜輪船、全體船員、因公司減薪、屢次請求免減、均無效果、昨日該輪返滬、卽實行怠工、一面發布宣言、提出四項要求、（見昨日本報廣告）一面向輪機・駕駛等・五公會・報告、請爲援助、滬甬班輪老甯紹・新甯紹・長江班輪老甯紹・因卽起而援助、一致怠工、赴甬旅客、相率大譁、甯波同鄉會、特派出代表陳翊庭・葉翔臯・李耀庭・毛和源・等四人、出爲調解、甯紹公司方面、派出張延齡・船員方面、委托輪機總會馮玉明・姜克尼・胡之甯・陸良炳・爲代表、於下午五時半、同至恒社、開調解會議、最後、由杜月笙氏出爲調停、㊀甯靜輪船員、恢復原薪、㊁新甯紹輪船立卽復工照常開航、以利交通、杜氏又託陸京士、向各代表切實聲明負責、此事始告一段落、新甯紹輪卽于當晚七時開行、老甯紹亦于當夜開航、惟甯靜輪船員、須待四項要求及保障職位等問題、於今日上午九時、由海員工會・航政局等、黨政機關調解會議、決定辦法後、始行復工、

新裕一廠復工工人昨又罷工
開除工人案調處無結果

大公社云、滬西新裕紗廠第一二兩廠工潮、經黨政機關勸導後、勞資雙方、均遵從命令、於六日上午同時復工、所有廠方開除工人爭議一案、社會局於昨日上午九時、會同市黨部進行調處、因雙方意見未趨接近、卽席由該局第三科科長許也夫、向勞資雙方宣示、定八日（卽今日）會同市黨部派員赴廠調查後、再行定期召集調解、詎西蘇州路新裕第一廠日班工人、忽於昨日下午五時、又發生罷工、雖經廠方勸告、亦無效果、而夜班工人聞訊後、亦均未上工、至勞勃生路新裕第二廠、則照常開工、並未發生糾紛云、

洋米免稅入粵案 請願代表返滬
院交財實兩部審議 必要時代表仍赴京

上海市商會代表駱清華、各省市米糧業代表顧馨一・陳子彝、因粵省洋米免稅案、再度赴京請願、旋經行政院於六日例會、重加討論、議決先交財實兩部、會同關係機關審議、再提院會討論、三代表以請願已獲相當效果、於前日夜車返滬、新聲社記者昨訪各代表、承談經過情形如下、此次再度進京、先赴實業部請願、由程副部長接見、對請願各節表示同情、旋詣行政院、由何代秘書長接見、以近接湘省何主席、鄂省黃主席、先後來電、均請制止、認爲有重加討論之必要、故於六日提出院會、代表等在京晤見各界人士、對於是項請願、一致贊同、南京市商會亦已具呈院部、以爲聲援、因歷年洋米傾銷、實爲農村崩潰之主因、自去歲秋收豐稔、同時粵省洋米稅統一征收、洋米進口減少、國米得以暢銷、於是農村經濟、漸有昭蘇之象、此中因果、至爲明顯、粵省雖屬缺米、亦經各省源源輸運、並由政府特許半稅記賬進口洋米一百萬担、米價固已平復、且該省地處嶺南、氣候溫暖、禾稻早熟、六月底已有見新、距今不滿三月、而該省每天銷米約二萬石、以三個月計之、總數不過二百萬石、現在各省餘米尙有一千萬石以上、姑置不計外、其積存該省者有五十餘萬石、正待運往者、約共二百餘萬石、實無洋米免稅進口之需要、此在財政部亦未始不慮念及之、觀於二月二十七日、財部批復漢口雜糧公會宥電、謂依照行政院議案辦理、並未免稅、並令各省米商、將存米源源運粵、以資接濟等語、不料三月十五日、忽有准許洋米洋穀各二百萬担免稅進口之刪電、意者、中央不得不勝粵省之再番呈請、不得不曲徇其請乎、至粵省於此國米豐收之年、必欲免稅採購洋米、原因何在、百思不解、現如上述待運之二百萬石、原係商人奉命遵辦者、該財實兩部審議之際、必能有適當之處置、或謂目前國米、已不在農民之手、洋米進口、無礙於農村經濟云云、此在數年前容有此種情形、今則不然、一因去秋豐收、農民儲存頗富、尙未完全脫售、二因法幣政策實行後、農民不肯輕易脫售、三因各地均有農民銀行、或借貸所設立之倉庫、農民米穀、不論多寡、均得押款、其因此儲藏待沽者、至爲普遍、近日因粵省將實行洋米免稅進口、各地國米價格、已慘跌一元九六角、農民所受影響、決非淺鮮、卽各地金融界、因米價慘跌、而押款押匯、將亦蒙其損害、故此舉不僅爲各省米商一部份之問題、其於整個國計民生、農商經濟、均有莫大關係、又據各代表云、此次赴京、以實部吳部長・財部徐次長・均不在京、行政院王代院長亦未謁見、當再請市商會 去電陳述、請予主持、至鄂湘皖贛蘇各省前派代表、現仍留滬待命、如必要時、擬三度赴京請願云、

京贛鐵路借款 銀團二次繳款
數額三百萬元 八行如數撥付

新新社云、鐵道部爲展築京贛鐵路由宣城至貴溪段、向交通等八銀行借款一千四百萬元、充作購辦建築材料及工程費用、當時簽訂合同、卽由銀團先撥解三百萬元、復於本年一月第二次續撥三百萬元後、刻已屆第三次解款期、記者頃由銀團探悉、交通・中國農民・金城・大陸・鹽業・中南・四行・浙江興業・等八銀行、業已依照合同規定、各照承借數目比例、如數撥解銀團、共計三百萬元、解繳鐵部應用、以上三次、共繳九百萬元、尙條五百萬元、則定七月內付三百萬元、九月內再付二百萬元、至該段工程、進展頗速、全段土方工程、有萬餘工人挑築、已大部告成、再經相當時期、卽可進行安置枕木、鋪設軌道、一切應用材料、除枕木一部份採購外貨、大都均由皖省宣・寗・績・歙・等縣木商承辦供給、沿路綫所用電綫電話材料等、則均由滬贛積極備運無、由江南鐵路轉運宣城工程處備用、全段工程、可望在預定期內、完成通車、

五洲一三一牙膏

齒白唇紅，是美的必具條件，吾人進食，尤賴齒牙咀嚼，是以擦牙劑之良否，影響健美問題殊巨。

一三一牙膏 係藥師監製，質料高貴，確具潔齒白牙，殺菌防蛀，除口臭，愈虫牙等藥劑功效，食後擦用，口腔清快，齒頰生香，凡用過者咸愛不忍釋。

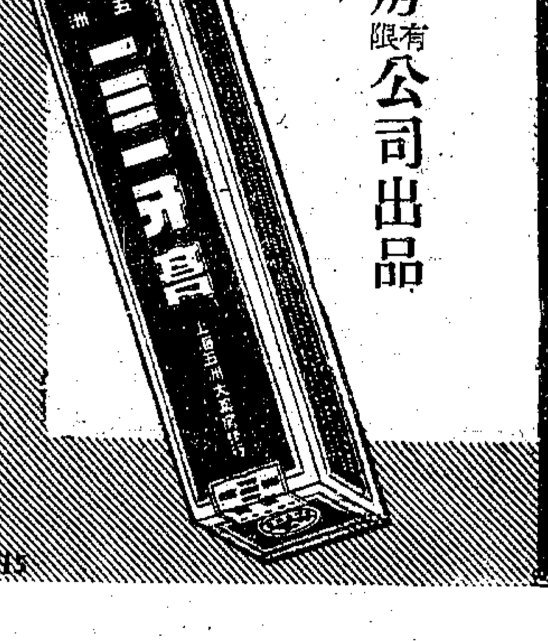

五洲藥房有限公司出品

大減價 念一天

全幅被單

三角牌全幅被單，印花配色，柔美動人，擺脫俗務，卧玩景色，足以怡情悅性。

帶疲倦的身體，勞頓的精神，睡在這艷麗的被單上，自然俗念俱消，身心交慰。

三角牌被單，好在全幅無縫，質料又這麼牢，印花這麼美，那得不人人賞識呢。

三友實業社 上海南京路浙江路東首

自由布 長衫衣褲 齊適用 男女老幼 總相宜

健康家庭

第一期 春遊專號 業已出版 每冊國幣四角 附送春遊專號一冊

・組織健康家庭・解決旅行麻煩・

春遊專號要目

春遊小記……潘仰堯
第一次春遊印象……許冠羣
南遊回憶……方劍閣
春遊二月記……呂岳泉
世界之一週……殷獨鶴
湖上與健康
國內週遊記
首都觀光指南
如何去遊山
黃山遊覽指南
到青島看櫻花
莫干山遊覽
天台山導遊
泰山遊程
七百年的故都北平

全年四冊一元六角 優待申報讀者預定全年八折 以五百份為限 祇限直接定閱 各地代定不在此例

文字版要目

大家來提倡旅行啊……黃炎培
吳市長的家庭……薛志英
家庭季曆……程靜娟
家庭電器化……胡西園
烹飪常識……董竹君
看電影的常識……老馬
無線電之家庭……徐卓呆
第二皇后……張恨水
歐游雜憶……北平李麗
家庭顧問及漫畫等不及備載

圖畫版要目

白楊女士表演……健的運動
徐琴芳女士表演……美的運動
林楚楚女士表演……主婦一日生活
李堯生特攝……雍和宮內景

其他如

新裝表演　名媛閨秀　健康兒童
各地名勝　名人書畫　電影娛樂

影寫版三十六頁

琳琅滿目　美不勝收

常務理事 潘公展 許冠羣 方液仙 馬蔭良 經義孟

總編輯 王志莘 胡西園

發行人 責任之 潘仰堯 孫道勝

申報優待券
姓名……
地址……
自第……期起至第……期止
另售不在此例

出版者 健康家庭出版社 上海南京路大陸商場四樓四二五號 電話 九二六九號
總經售 中國圖書雜誌公司 上海福州路三八〇號 電話 九二二一三

●今日 于增祥 徐磊園 畫花鳥山水廉潤一天

于君增祥徐君磊園、秀生勤師法南田老山水、得三王妙諦、名重故都、南遊來申、因為介紹海陵學苑、屏條照中堂加倍●冊頁扇面每件二元●青綠加倍●花鳥山水同例、中堂三四尺四元、五尺六元、六尺八元●十日交件●剪報為憑●外埠郵票通用●紙代●收件處上海西門蓬萊路普育里三十四號潤格備索

司的光 能使黑髮

髮友 不油不膩 保髮光澤 質純香幽 髮之良友

本市翻砂業營業情形

原料價昂難與外商相競爭

本市翻砂廠業同業公會主席、周仲慶昨語中央社記者、本市翻砂廠約一百五十餘家、其中外商經營者不過數家而已、近年營業情形、極端慘淡、原料價昂、經營非易、邇來、各國擴張軍備、外鐵進口日少、華商廠家、全部採用國產揚子生鐵、然其售價之昂、亦與外鐵相等、以故近來各業漸榮、而敝業則仍在掙扎中也、此次青島市政府標價自來水管及零件等、總值百數十萬元、外商投標者甚多、本市華商亦有三四家參加、其中六河溝製鐵公司放棄水管、僅投零件小標、開標結果、為外商三井洋行所得、但華商與外商標價、相差不多、設六河溝製鐵公司、能參加總水管部份、必可得標、惜該公司計不及此耳、本會將於本月十五日、舉行會員大會、屆時對於生鐵原料或將有所討論云云、聞周君係祥豐直澆鐵管廠總經理、新自青島投標歸來、此次該廠標價與得標之三井洋行相差甚微、故屈居次標云、

美增蛋產進口稅 我蛋廠業反對

本市蛋廠業同業公會、頃悉美國擬增我國蛋產進口稅、及取銷我蛋商津貼、關係我國際貿易前途甚大、故羣起反對、並擬具文呈請我外交當局、力加阻止、又該會負責人昨語訪者云、中美關係、近歲確較好轉、去年蛋類出口、亦略有增加、惟其消息如果屬實、對於國產出口影響較鉅、我蛋廠界決予力爭云、

川當局電請貝克入川

襄辦川災振務

四川省主席劉湘、及何北衡氏、昨有電致華洋義振總會貝克氏、歡迎入川襄辦振務、茲錄兩電如次、㊀民生公司張澍霖、轉華洋義振總會貝克先生鑒、川省旱災奇重、欣聞先生將偕銳樸校長來川視察、共謀救濟、極佩關懷災民、特電歡迎、切盼速駕、劉湘、陽、省秘印、㊁張經理澍霖兄譯轉貝克先生鑒、同仁甚盼大駕來川、指導此間義振工作、特電歡迎、竚盼高軒、弟何北衡叩、陽、

招商停辦內河局 交部發表經過

虧鉅弊深整理困難 員工請求已予駁斥

招商內河輪船局奉交通部令停辦後、該局財產由國營招商局接管、船隻已公開標售、各航綫員工督促商等、分別請願繼續要求收回成命、以免數千員工失業、聞交通部對員工請求、除已予駁斥外、並發表停辦經過、略云、招商內河輪船局、創始於清光緒二十八年、由招商總局出資五萬兩、接收利用輪船局、開辦招商內河輪船公司、日時行駛航綫、僅及於蘇常滬杭、由內河公司漸次擴充後、以歷年辦理不善、負債日鉅、至民國十九年、招商總局墊欵過多、無力再顧、遂將其出租與浙江建設廳營業、至二十四年六月期滿收回、船隻均破壞不堪、由國營招商局勉加修理、繼續營業、但自辦部份、虧累仍與日增、似此情形、有損國營信譽、迭經令撥國營招商局呈復及派員查報、知該內河局積弊太深、整頓異常困難、積欠國營招商局、已至五十餘萬元之多、該局正需力圖江海航業之發展、自無餘力顧及內河、且江浙公路通行、內河航業、日漸衰落、更不應以國營力量、加重民營航業競爭、因此決定將該內河局停辦云、

市聯會昨開執委會議

決議響應律師公會撤廢領判權主張

本市第一特區市民聯合會、昨舉行第二十一次執行委員會、到張一麐・劉仲英・朱保羅・等三十餘人、由曹志功主席、議決事項、㊀市黨部來函、為四月十二日歡宴滿黨有功人員、請將參加人員名單抄送案、議決、推朱戍楨・張天百・朱保羅・祝志純・張賢芳・五委員參加、㊁律師公會來函為撤廢各國在華之領事裁判權、請一致主張案、議決、函復響應、㊂菜販李廷蓮等為被警察局驅逐、來會請求救濟案、議決、轉滬北區市民會、㊃虹口捕房函復擅壞泰豐號玻璃廠之經過、應如何辦理案、議決、函復五區分會、㊄討論應付工部局加捐問題案、議決、甲・會同納稅華人會市商會積極辦理、乙・推林康侯・曹志功・劉仲英・進行接洽、㊅海關員工緝私有功、應如何表示案、議決、甲・慰問受傷員工、乙・呈請財政部加以褒獎、並通飭全國加強緝私組織、丙・發表告市民書、㊆法租界納稅華人會暨第二特區市民聯合會來函援助本會反對增捐案、議決、函復表示感謝云、

日海軍檢閱官大角今晨抵滬

中央社云、日本海軍當局為檢察駐華該國海軍起見、特派海軍大將大角岑生、為特使、近藤信竹少將為副使、於三日由日乘坐妙高軍艦啟程來華、於九日抵達青島檢閱、六日離青駛滬、預計今晨九時可抵滬、屆時駐華日大使館海軍武官・本田・輔佐官沖野・及日總領事館人員等、均將予以熱烈歡迎、大角等一行、預定在滬勾留三日、即於十一日晨、換乘軍艦梅號（栗號隨行）溯江、赴南京九江漢口等地、沿途檢閱、二十一日返滬駛閩海南、二十三日至二十五日在廈門檢閱、隨同大角等抵滬者、計海軍大佐金澤・九茂・中佐鄉本・栗原・藤原石塚・高田・杉浦・少佐鹿江・天野・木阪・大尉稻見・機關大佐澤達・中佐秋重・釜田・軍醫大佐保利・主計大佐橫尾・中佐稻崗等、

蔡天民金聖壽 日領署已訊結

定十一日押解朝鮮

神州社云、上月初間日領署警察科 會同我國警察在陳英士塔附近 拘捕之鮮人蔡天民・金聖壽・現經日領署當局 審訊完結、定於本月十一日、乘平安丸押解朝鮮、

中華海員特別黨部 遷往新址辦公

中華路大廈

中國國民黨中華海員特別黨部、為辦理全國海員黨務之最高機關、自由中委楊嘯天司令、擔任特派委員後、以其領導有方、職員均極努力、黨務推進有一日千里之概、現以原住之蘊嘉路房屋不敷應用、已於昨（七日）日遷往大南門中華路六八零號大廈、即日布置就緒 明日即將正式辦公云、

縣府嚴緝走私

上海縣政府 查近來走私之風頗盛、本縣轄境、毗連滬市、輪軌輻輳、為內地出入咽喉、爰於昨日除令縣警察局 飭屬於輪埠車站、一體加派長警、注意嚴緝外、並函水警第一區稅警第一區查照辦理、

長江國貨考察團 即將分組出發

本市國貨運動聯合會、為溝通內地商務、推廣國貨銷行起見、特舉辦長江國貨考察團、經數度會議、一切考察方針、業已具體確定、茲悉該團一行五人、定於本月二十日出發首途、分兩組考察、為期二月、茲分誌詳情如下、

兩組考察 該團現分作二組考察、第一組林克聰・黃永佩等、由滬出發、沿長江各埠 歷鎮江・南京・蕪湖・安慶・九江・南昌・漢口、再循粵漢路南行至岳州・長沙・衡陽等處考察、第二組陸禮華等、逕行入川、在川省之萬縣・重慶・酆都・涪陵・成都・嘉定等各大城市考察、俟二月期滿後、即取道返滬、

考察要旨 該團此次考察要旨、為謀將來發展國貨事業之張本、故頗為重要、經縝密考慮、概括約有四端、㊀調查沿江各埠年來國貨之銷路、與外貨銷額之比較、以及各埠販賣國貨商號之心理、以及嗜好嫌惡與種種服用後之批評、俾得洞悉一般意見、供各國貨工廠之參考、㊁宣傳上海各國貨工廠製作之現狀、與夫年來出品上之進步情形、並用文字上及實物上之宣傳、同時闡述國貨運動之進展成績、俾各埠聞風響應、知所取法、㊂對各地方之地方官廳以及工商教育機關婦女團體以及主持國貨事業之團體、取得密切之聯絡、俾彼此呼成一氣、作更進一步之國貨運動、㊃盡量設法在各地籌設國貨公司、國貨工廠 聯合營業所、國貨推行所、土貨國貨交換所等、俾使土產品與機製品均能溝通聯絡、以擴展省際間之貿易、

甬同鄉會新委員昨就職

推員勸導甯紹船員復工

甯波旅滬同鄉會、並開第九屆新選委員就職典禮、昨日舉行第一次執監聯席會議、到虞洽卿・毛和源・陳忠皋・周宗良・陳良玉・陳蓉庭・心炎・何紹庭・孫梅堂・陳慶兆・方椒伯・楊河清・王皋蓀・水祥雲・李耀庭・金宗城・烏崖琴・陳中肯・葉翔皋・金潤庠・張鑒元・項蓮蓀・樂汝成・葛維庵・陳仲久・等三十餘人、公推方椒伯為臨時主席、報告事項、（略）討論事項、㊀票選委員長暨常務委員案、推水祥雲・毛和源・兩委員檢票、唱票結果、虞洽卿當選為委員長・毛和源・張繼光・金廷蓀・方椒伯・烏崖琴・王伯元・金潤庠・七人當選為常務委員、㊁推選接收移交委員案、議決、推方椒伯・金潤庠・張鑒元・三君為接收委員、㊂大會交辦關於甯屬久亡安葬墳墓、呈請政府、勿予拆遷、議決、具呈政府、請求免遷、㊃大會交辦擴展事業促進會務增強會員相互利益案、議決、交常務委員會擬具辦法、提出下次執委會決定、㊄大會交議、籌措本會基金案、議決、徵求各委員意見、提下次執委會決定、臨時動議、㊀本會會務主任應即聘任案、僉以張主任告假期滿、一再辭職、烏崖琴君因事忙不克兼攝、屢次辭代、況會務主任、關係會務甚鉅、非老成練達、不克擔任、應如何辦理、提請公決、議決、推方常委椒伯兼任會務主任、並尊重方常委意旨、不支薪給、㊁關於甯紹公司船員怠工、應如何辦理、僉以本案關係同鄉航業・桑梓交通・未便漠視、議決、㊀推毛和源・陳蓉庭・李耀庭・葉翔皋・四委員、立即向該公司船員、先行勸導復工、再定調解辦法、㊁如船員不聽勸導、本會以維護公司及桑梓交通為主旨、應通告同鄉、一致出而應付、

江西省商會再爭粵米免稅

上海市商會昨接江西省商會聯合會、南昌市商會等聯名來電、請一致力爭粵省洋米免稅事、茲錄來往電文如下、㊀江西來電、上海市商會大鑒、頃上行政院財政部一電、文曰、南京行政院財政部鈞鑒、洋米免稅一案、各省抗爭、輿論譁然、三農飲泣、百業咨嗟、影響之鉅、實繫於國計民生、誠以外人以經濟侵略謀我、此策一行、不啻引狼入室、我政府日言救濟農村、保護商業、何以獨循粵省一隅之請、而遽飴盈劑虛於不顧、況長江流域、各處豐收、屬省運米赴粵、亦在百餘萬石之多、銷路阻礙、折閱堪虞、穀賤傷農、牽及計政、應請鈞座統籌全局、立挽時艱、對於米稅、是否可免、斷然主持、翹首鈞衡、曷勝悚待命之至、等語、合亟電請一致力爭、救農保商、無任公感、江西全省商會聯合會、南昌市商會、錢業公會、糧食行業公會、米業公會、布業公會、京果南貨業公會、醬業同業公會叩江印、㊁上海復電、江電奉悉、粵省進口洋米免稅事、敝會先已兩次電爭、昨又推定代表、備具呈文、偕米業領袖、赴首都主管院部請願、仍祈貴會亦以文電逕向院部呼籲、表示輿論之一致、或易轉圜、上海市商會叩魚、

蘇高法院檢察官對沈鈞儒等起訴

（續）

（五）共產黨毛澤東答覆沈鈞儒等信函（係印刷品）內有、「南京政府五月五日頒佈的憲法、與國民大會組織法選舉法、我們認為是反民主的、根據這些法律組織的國民大會、我們不能承認他有代表全國人民意的權利、」「我們認為這種國民大會的存在有害的、」「我們希望你們及全國一切救國團體、派代表參加蘇維埃政府」、其抨擊憲法一點、尤與被告等所稱一含有專制作用的憲法是多餘的等語、若合符節、詳查毛澤東信內所述、不但無自動取消蘇維埃政府之表示、且希望各團體能派代表前往參加偽政府、被告等以其係對於救國會所表示之響應、竟將是項反動刊物、由章乃器授與羅青、命其擔任組織江蘇各界救國聯合會、（見羅青歷次供述）乃猶飾稱為「並無危害民國之犯意」、又誰能信、

（六）被告等除堅不承認有誘動學生罷課情事外、對於組織工人罷工後援會、則並不否認、並稱、「工人救國會亦加入上海各界救國聯合會之內」等語、其用救國會名義散發為上海三百五十萬市民請命傳單、亦有「還有二十餘萬的工人、都可訓練為衝鋒陷陣的英雄」之語、對於智識簡單之工人、竟不惜多方煽惑、以遂其不法之企圖、乃被告等猶以「意在救國、並無其他作用」、斤斤置辯、顯屬虛飾之詞、

（七）在鄒韜奮家搜獲共產黨刊行之「鬭爭」報、其中雖批評「章乃器是叛國階級的史太林派」、並稱「反對章乃器們的救國陣綫、沒有政治野心、沒有奪取政權的企圖、引入愛國一途、減少鬭爭的力量」、縱令果如所言、亦不過謂伊等之主張、與極端左傾之杜洛斯基派有別、仍與三民主義不能相容、殊難以此為被告等有利之證據、

（八）被告等雖稱「伊等與第三國際並無關係」、然查人民陣綫、即係第三國際第七次代表大會所通過之口號、其關於中國成立人民陣綫議決案、內有「在中國必須把擴大蘇維埃運動、與鞏固紅軍的戰鬭力、與在全中國開展人民運動連結起來」、「蘇維埃應當成為全中國人民解放鬭爭中心」、又中國共產黨、對於建立中國人民陣綫、內有「在救國名義下、並發動反現政府的鬭爭」、「反對現政府及國民黨」、（見附卷二十六年二月四日中央日報）被告等所倡之口號、既係本於第三國際大會所通過之議決案而來、其於各種刊物內復屢著、「討赤亦不易成功」、「不相信國民黨可以包辦救國」、並於團結禦侮的幾個基本條件、與最低要求第五項載有、我們贊成中國共產黨和中國紅軍這一個政策」之語、尤顯與前述第三國際議決案相一致、自無解於危害民國之罪責、

（九）上年十二月十二日西安事變、據張學良所提出之八項主張、內有「容納各黨各派負責救國」、及立即釋放上海被捕之愛國領袖、立即召開救國會議」等項、被告等對此雖堅稱「一毫未與聞其事」、並謂「上年五月卅一日全國各界救國聯合會成立之時、尚未聞西安有救國會」等語、然查上年五月六日 救亡情報創刊號、即有「西安學生悲壯的救國運動」、「西安各學校均有救國會的組織」之記載、該情報第 十五期、對於成立西北各界救國聯合會情形、記載尤為詳悉、並稱「全救會宣言和綱領、已普遍散發了二千多分」、足見被告等所稱、「西安並無救國會」一節、顯係有意諉卸、又同年十一月二十二日第一十七期救亡情報載有各國 各界救國聯合會致西安張學良電報、「前略、望公本立即抗日之主張、火速堅決要求中央立即停止南京外交談判、發動全國抗日戰爭、並電約各軍事領袖 一面對中央為一致之督促、一面對綏遠實行出兵援助、事急國危、幸即圖之」、此電拍發後、為時僅浹旬、即有西安事變發生、而張學良之通電、又明明以釋放該被告等為要挾、且核其彼此所揭櫫之主張、亦復完全相同、其雙方互相聯絡之情形、已堪認定、雖被告原電、僅係慫恿張學良聯合各將領、督促政府對外出兵、尚不能證明西安暴動係出於被告等所策劃、而其勾結軍人、謀為軌外行動、馴至釀成鉅變、國本幾乎動搖、名為救國、政府自有整個計劃、縱令被告等果具愛國熱忱、亦當於政府領導之下、竭誠獻替、一致進行、以期有濟、乃竟假聯合各黨各派為名、私立救國聯合會、其所倡另建抗敵政權一節、尤與張學良通電所謂改組政府之主張、適相吻合、此外又復散發種種刊物、鼓吹人民陣綫等謬說、淆亂聽聞、使人民與政府間、起分化之作用、是其以危害民國為目的而組織團體、並宣傳與三民主義不相容之主義、其罪証確鑿、灼然無疑、

（十）被告羅青承認 擔任組織江蘇各界救國聯合會屬實、並稱「與章乃器接洽時、沈鈞儒鄒韜奮亦一同在座」、此外復在其身畔搜獲有、㊀全國各界救國聯合會大會宣言、㊁抗日救國初步政治綱領、㊂團結禦侮的幾個基本條件與最低要求、㊃共產黨致國民黨書、㊄毛澤東油印回信、㊅江蘇各界救國聯合會籌備會木戳等件、足證其參加以危害民國為目的之團體為不虛、依法應認為共同正犯、顧留馨任頌高自認係上海職業界救國會會員、任頌高並兼任該會理事 一面復與張仲勉・陳道弘・陳卓等共五人、分持上海各界救國聯合會傳單、以該救國會代表名義 具呈請求回復沈鈞儒等自由、經將該傳單暨顧留馨所持救國會刊發之國難新聞、分別扣押在案、均足以證明其參與犯罪、委係出於共同之意思、自亦應以共同正犯論、

所犯法條

綜上所述、本件被告沈鈞儒・王造時・李公樸・沙千里・章乃器・鄒韜奮・史良・陶行知・羅青・顧留馨・任頌高・張仲勉・陳道弘・陳卓・共同以危害民國為目的而組織團體、並宣傳與三民主義不相容之主義、依刑法第十一條第二十八條、係共犯危害民國緊急治罪法第六條之罪、除陶行知・張仲勉・陳道弘・陳卓・等所在不明、已予通緝外、合依刑事訴訟法第二百三十條第二百四十三條提起公訴、並將人卷、及證件、送請查收、依法審判、此致本院刑事庭、計送卷十二宗 證據物件詳目錄、被告沈鈞儒・王造時・李公樸・沙千里・章乃器・鄒韜奮・史良・羅青・以上八名在押、顧留馨・任頌高・以上二名在保、中華民國二十六年四月三日、江蘇高等法院檢察官翁贊年、

兒童亦愛固齡玉

此為牙醫所推重之消毒潔齒牙膏

欲使兒童自動清潔牙齒。而無需勸誘者。唯有用固齡玉牙膏。因彼等深愛此牙膏之涼爽快適也。固齡玉對於兒童。牙醫格外推重。因其具有殺菌潔齒之特效。而能使牙齒潔淨白亮。防免一切口腔中污牙蛀齒之危險微菌。務使府上子女早晚用固齡玉刷牙。非常經濟。每次祇須擠半寸在乾牙刷上已足。

用齡玉固方可笑態明媚 為經濟計請購大管裝

中國經理 美商 同益洋行

固齡玉牙膏

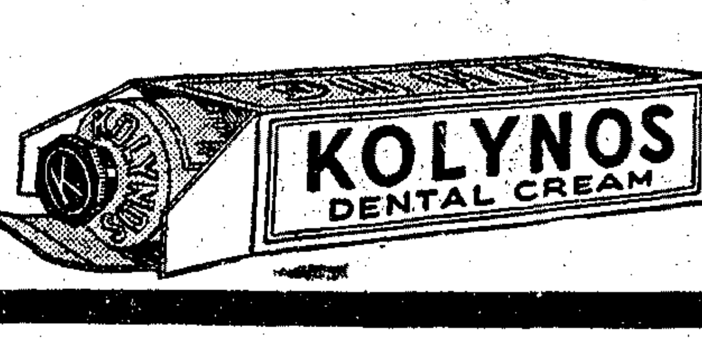

味の素

銷路遍世界 美味普全球

牌子最老 冠絕同類

成分最精 鮮味最强

(S—185)

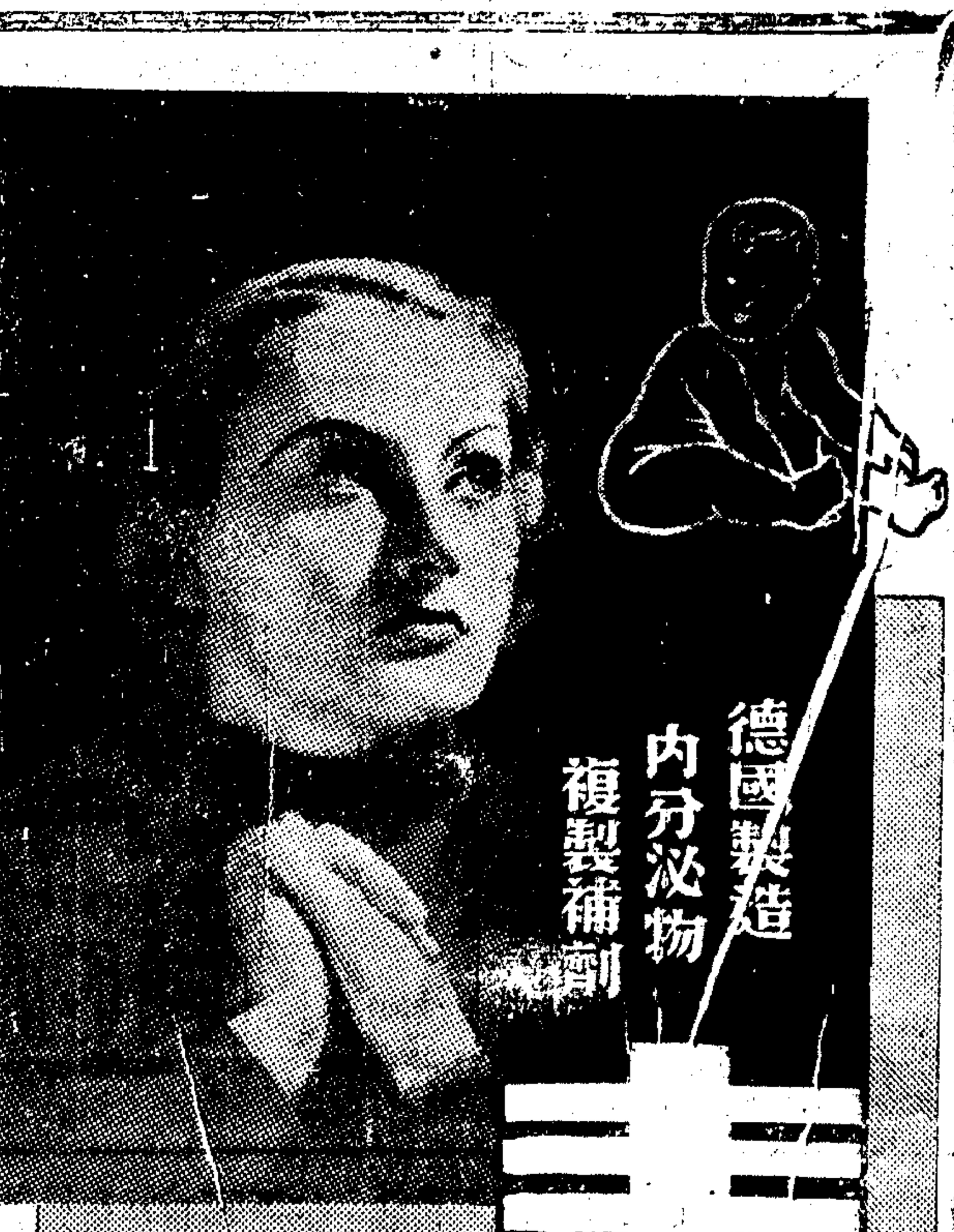

婦女患有月經或子宮病者，皆足以阻礙生育，苟不治愈，子嗣必然絕望。

德國「女用壽爾康補片」，以牝性動物之卵巢內分泌HORMONE，好而蒙爲主要成分，能調整婦女卵巢內分泌機能，掃除月經子宮諸暗疾，促成健美體格，體格旣健，受孕極易，久服無間，阻止衰老，百病不侵。

特一法院受理

希臘僑民破產案

係本埠道德洋行主人　法院裁定召開債權會

上海第一特區地方法院、受理希臘僑民馬韋洛夫馬提破產一案、業予裁定、大通社記者、以我國法院受理外僑破產案、尙以本案爲嚆矢、茲探錄於后、

法院受理　希臘僑民馬韋洛夫馬提、年四十三歲、在本埠江西路五〇五號、開設道德洋行、專營電氣工程業務、規模尙鉅、並於靜安寺路五十四號•霞飛路四百八十八號•分設兩寫字間、往時營業尙佳、查揚子飯店•大中華飯店•等新式電氣設備、均由該洋行承辦、惟最近受市面不景氣影響、致無法淸償債務、該僑民乃向上海特一法院聲請破產、現在業由該院予以裁定宣告、並選定奚希稷會計師爲破產管理人、進行破產程序、

裁定主文　上海第一法院、昨日已將裁定主文、送達各債權人、並規定申報債權會議日期•地點•各項、飭各知照、茲探錄於下、㊀破產裁定主文、及其宣告年月日、中華民國二十六年三月二十七日、裁定宣告馬韋洛夫馬提、應於民國二十六年三月二十七日上午九時破產、㊁破產管理人姓名、住址及其處理破產事務地址、破產管理人奚希稷會計師、住址福煦路多福里三十七號（電話三三三七一號）、處理破產事務地址同上、㊂申報債權期間、自二十六年三月二十七日起、至四月二十五日止、㊃第一次債權人會議期日、定於二十六年四月二十六日下午二時、㊄債權人會議地點、在南京路大陸商場六樓五百四十號南洋公學同學會、

大禾輪旅客身畔

搜出僞鈔

水巡隊檢查行人　中中鈔一二二張

昨晨一時許、市警察局水巡總隊巡官潘秀桐•督率警士、在南市沿浦各碼頭檢查行人之際、瞥見旅客台州人陳炳榮、在該處混揚班大禾輪船上、頗現慌張之色、殊覺可疑、遂向盤詰、並在陳之身畔、搜獲中國銀行五元僞鈔二十張、及中央銀行一元僞鈔一百零二張、卽將陳及抄獲之證物、一併帶入總隊、由魏總隊長一度鞫訊、因案關挾帶僞鈔、飭卽備文解局訊究、

昨舉行十三屆

集團結婚

參加新夫婦一二一對

本市第十三屆集團結婚、於昨日下午三時、在市政府大禮堂舉行、參加新夫婦計有一百二十一對、由俞代市長證婚、行禮如儀、各新夫婦依次領取結婚證書及紀念品、並由俞代市長致訓、至四時攝影始告禮成、

十三屆集團結婚攝影　（王開攝）

白玉霜失蹤後

違約控案訊結

雙方在外和解未成　法院定十二日宣判

住法租界愷自邇路建安里一號在霞飛路八十五號恩派亞戲院演唱河北評劇蹦蹦戲女伶河北人白玉霜、卽李桂貞、今年二十五歲、因受家庭束縛失戀後、突於本年二月四日失蹤、白在恩派亞戲院演劇、由恩派亞戲院統益公司經理張亘川與河北評劇團負責人徐培根訂立合同、自白伶失蹤後、張亘川卽向徐培根提出交涉、要求賠償損害、因徐在漢口、白母因四出找尋白之蹤跡、故交涉屢次延約停頓、張亘川遂委任律師具狀特二法院民庭對徐培根與白兒李國璋提起請求賠償之訴、計分五點、要求判令被告等

償違約金　五千元與恩派亞戲院、自白伶失蹤時起所受之損失、由被告等担任訟費、第一被告不能淸償時、由第二被告負責賠償、並請求宣示假執行等情、案經吳孝恪推事一度開庭傳訊、諭知改期各情、已誌本報、茲悉此案雙方在外

和解不成　昨日上午、文推事開庭傳訊、雙方均由律師代到、先由原告　略陳起訴標的後、並稱恩派亞戲院之開銷、每日爲九十元、依往時營業、計算一個月可盈餘三千元、以未滿期之二個月合同計算、則損失當在六千元、且訂立合同書明

任何一方　違約時、卽應賠償對方違約損失五千元、今白玉霜之失蹤過失、應由被告等負担、至於在外與被告律師談判和解經過、由第一被告賠償原告損失二千四百元、因須分期撥付、原告因損害太大、未予接受、故今日仍請繼續審理、

予以判決　並將徐培根及李卞氏等所登廣告報紙數份呈案、謂報紙刊登白玉霜失蹤消息、卽社會上注意白玉霜之蹤跡、徐培根託律師登報警告白玉霜、亦口口聲聲說及損失浩大、則所有之損失、毋庸原告之主張、故今日原告之請求

賠償損失　並不過份云云、繼由徐培根之律師辯稱、恩派亞之與河北評劇團訂立演戲合同、並非與徐培根或白玉霜個人訂立、白尋常抱病輟演、有人代替、是其責任、應由河北評劇團全體人員負任、白個人行動、自不影響及於契約、況嗜歷元旦、恩派亞仍照常

開演售票　足證與被告無關、何能反之被告亦出於被動、何能代人受過、請求駁回原告之訴、第二被告李國璋之律師辯稱、李國璋與徐培根在二十四年十二月五日徐與白玉霜訂立演戲合同時、負保證之責、徐之保人爲張倍蒔、見證爲王以誠、白玉霜

在恩派亞　演戲每日取資內成、此乃事實、但與恩派亞所訂合同、與李無干、由河北評劇團出面、故請駁回原告之訴、又由原告律師補充意見、謂河北評劇團主要人在白玉霜一人、譬如梅蘭芳與現在黃金大戲院之程硯秋等主角、祇有一個、配角不在內、故白玉霜失蹤、河北評劇團、已全部瓦解云云、吳孝恪推事核情、命開辯論後、宣告終結、定本月十二日上午宣判、卽退庭、

治黑熱病銻劑

需要孔急購求不易　五洲藥房將有出售

教育部醫學教育委員會出版之醫育、第一卷第十期、載有朱恒璧博士之黑熱病之化學治療一文、謂黑熱病起於山東、相繼蔓延於黃河及長江流域、如河北•河南•安徽•湖北•及江蘇北部等處、江蘇北部以淸江浦一帶爲最猖獗、現有侵入江南之勢、其最有效之藥物、爲銻化合物、而其中以五價銻化合物效用尤大云云、查此種治療黑熱病之銻劑、需要孔急、然國內尙乏人製造、故不特價格昂貴、而購求不易、茲悉上海五洲藥房、廠有機合成藥物研究部、對於此類銻劑、（特別五價銻化合物）進行有系統工作、爲時已久、最近將二個乙胺對位銻苯銻鈉鹽一品付之製造、業將樣品送藥物專家試驗、將來出而應社會之需要、不僅有關國民經濟、並對於民族健康、諒非淺鮮、

二六合會會員

械鬥發生慘劇

陳小黑子傷重殞命　詹觀英受創送醫院

前晚九時五十分、海甯路密勒路附近、發生聚衆鬥毆、結果廣東人陳小黑子又名陳福慶、年十九歲、被刀刺傷胸部斃命、經虹口捕房華探目馮琪白明甫、與西捕特華開警馳往、先後拘獲案犯江西人陳有生•粵人詹觀英黎國祥•霍雨霖•蔡華仔•甬人張阿祥•朱廷芳等七名、在地上

檢得利刀　大號一柄、小刺刀二把、斧頭二柄、帶入捕房、詹觀英身受刀傷、送巡捕醫院醫治、陳小黑子屍體、舁送倫路驗屍所候驗、昨晨、捕房將陳有生等六名、解送第一特區法院刑三庭、捕房律師張天際起稱、查死者

陳小黑子　保西華德路師善里三十號爲二六合會會員、第七被告蔡華仔、亦係同會、而被告陳有生等六名、係閘北虹江路積善里九號英聯三合會會員、本案禍原因、前數日被告陳有生、偕友名阿黎者、往斐倫路久新里一五號鴇婦王張氏王謝氏所設之

妓院遊玩　而被告蔡華仔亦在向妓女阿唐索欠一元口角、蔫阿黎出面幫助阿唐、蔡不悅、認爲失面子而出、嗣邀友名細牛•阿方•等、欲與阿黎爲難、致雙方於是時各邀數十人赴該處打架、陳小黑子傷重殞命、當時西捕特蔡見其

倒于地上　手中持有利刀一柄、而方卽撥自衛手槍示威、兩方鬥門之人、作鳥獸散、當將被告陳有生逮捕、渠臉上亦受刀傷、足旁並有大刀剛刀各一把、其餘詹觀英•張阿祥•朱廷芳•黎國祥•霍雨霖•五名在白克路寶隆醫院拘獲、本案蔡華保在寶毅會中續獲、本案請爲

延期詳查　繼據中西探捕稟明拘獲各被告經過、當將凶器呈察、蕭燮棻推事向被告等詰問之下、供詞支吾、諭還押改期再核、陳小黑子屍體、由宋根山檢察官涖所、驗得委係生前因刺傷身死、尸交其母陳何氏具結領殮、

會計師公會昨開

遺產稅研究會

會計師公會、昨在愛多亞路一四五四號會所、舉行第三次遺產稅研究會、出席會計師王海帆•謝霖•潘序倫•沈鄴鈞•貝祖詒•奚玉書•王雨生•黃祖詒•文專家李權時等十餘人、由奚玉書主席、報告前兩次議決藝議各點、業已擬就意見書、關於遺產稅原則者七項、關於徵收制度者四項、均對稅制事實、兼籌並顧、而於納稅義務人尤多有利之貢獻、當經酌加修正、一致通過、卽將呈請主管院部採擇、

文豪托爾斯泰名著

復活今日公演

要角胡萍昨排戲受傷　但今日仍可登臺表演

新南劇社所排演之五幕話劇「復活」、原著係俄國文豪托爾斯泰殿繫世界之巨製、由名戲劇家田漢改編、該劇曾在日本東京及南京演出、售座之盛、均破當地話劇公演之空前紀錄、此次新南劇社、在上海初次公演、仍由南京公演時之大部演員、擔任演出、導演爲應雲衛凌鶴二氏、演員多至百人、其場面之壯大、氣魄之雄偉、爲話劇界之創見、該劇昨因排練純熟、今日卽須登臺、在霞飛路該社作最後之正式排練、並練習第五幕「茫茫西伯利亞」囚徒歌之合唱、因演員過多、排演出場之時、該劇女主角胡萍女士、忽失足墜樓、胡女士當時卽暈厥片刻、車送醫院、經醫生診治後、謂僅頭部有極微之皮面輕傷、可無妨礙、當時暈厥、係精神疲憊所致云云、故今日「復活」在卡爾登大戲院開始獻演、胡女士仍可登臺、按此次上海話劇集團社所演之「復活」、則爲其中最偉大熱鬧之一場、愛好話劇觀衆、萬勿錯過機會云、

周富桂家盜刦

係舊鄰居放風

先後拘獲男女盜犯八人　抄出軍火以及贓物當票

住法租界敏體尼蔭路褚家橋留賢邨三號經營布業之甬人周富桂家、於上月十五日上午十一時、突被盜匪持械侵入、刦去金飾•鑽戒•現款、共値三千餘元、報捕後、查明周家被刦前一日、有八九年前之鄰居婦人、蔡許氏（三十一歲、甬人、住愛來格路乘安里二十號三層亭子間內）、曾到周家、

直上三樓　向周之老母探詢周居有幾家、片刻卽去、對氏不無蛛絲馬跡、由探着手調查後、於前日上午六時、由法捕房督察員蔣福田•探目張道榮•周秉澄•探員沈金濤•戴榮吉•卜正龍•等馳往愛來格路乘安里二十號、將蔡許氏•宋鴻森（三十一歲

與其姘夫　三十一歲湖北人、綽號小湖北）拘獲、訊據氏承認救緇供出同黨顧石華（三十六歲漣水人住有恒路九二九弄二十六號）李萬才（二十五歲揚州人住址不詳）•二人、約定本日上午十時、在有恒路舟山路口會晤、因同黨鴻进、盜案由公共捕房拘解特一法院、接洽

請律師事　等語、探等卽帶同許氏會同公共捕房派探、赴有恒路舟山路十八路電車站、守至十時許、果見顧石華與李萬才二人前來、遂卽拘獲、繼往顧家、拘獲顧之姘婦顧李氏（二十八歲、江北人）、據李氏供、有手槍藏在勞神父路一二七弄十一號平房同鄉王永高處、探卽赶至

勞神父路　將王永高拘獲、據王稱、手槍藏在公共租界交通路七十七號天泰亨報關行內擱樓上箱子內、由探會同公共捕房往天泰亨報關行內、起出盒子砲一支、子彈十粒、當票七張、幷由守候在蔡許氏•顧石華•二人家內之李萬才之

探員守獲　姘婦•丁張氏•王永蘭•二人、共獲男女犯八名口、一併帶回捕房、照抄出之七張當票、吊得事主周姓家被刦之一部份贓物、昨日、解送特二法院、由刑庭長廖澎滋刑一庭提訊、警務處律師顧守熙陳明案情、請求

延期偵查　並向特一法院移提共犯到案、一併起訴請究云、繼由探員報告破案經過、訊之顧石華供、我未去搶刦、由張小魁子卽張•子•王姓•陳姓•湯姓•等九人同去搶刦、事後我分得洋六十元、手槍在我處借去、李萬才供、當時我

臥病客棧　內、知道搶案子、分用三十四元、蔡許氏供、我無心說過以前的鄰居從前窮、現在升梢了、不知他們卽去搶刦、事後叫我到客棧內、分給我一百元、後又取去三十元、實用七十元、顧李氏•王永高•承認同去　起出手槍、不知刦案•亦未分錢、其餘被告均供不知刦案之事、庭上核供、諭改期二十一日下午二時再訊、被告等還押、

市公用局

核減浦東電價

本市浦東電氣公司電燈用電、售價向較南市及閘北爲昂、市公用局爲減輕浦東市民負担起見、曾令飭該公司、自本年一月份起、將電燈用電售價、每度減低一分、卽每度一角九分（按南市及閘北電價爲一角八分）關該公司對於此項命令、延未遵行、近已由該局再行令催該公司遵辦矣、

律師牽涉律師

妨害風化案

一變爲妨害自由

證據不足賈毅不起訴　接受憑據丁旭東罪嫌

律師賈毅、字雯標、上月間、會被蘇州婦人張素貞、在地方法院告訴妨害風化、謂彼賈姦污、而賈則謂該婦串通丁旭東律師等　在東南小旅社、

用仙人跳　方法、另逼立一百八十元和解據、控告張素貞•陳長春•丁旭東•等妨害自由、該案業經婁元良檢察官偵查完畢、認爲張素貞告訴賈毅妨害風化案、證據不足、處分不起訴、對於張素貞•陳長春•丁旭東等妨害自由、認爲

罪嫌重大　業已提起公訴、茲將婁檢察官起訴「原文錄下、被告張素貞、女•二十四歲、蘇州人、住閘北新疆路三二一五號、陳長春在逃、丁旭東、男、四十一歲、揚州人、住新閘路同安坊十號、律師、右開被告、民國二十五年度偵字第九一八一號妨害自由一案、業經本檢察官偵查完畢、認爲應行

提起公訴　茲特將被告犯罪事實及證據、並所犯法條、開列於後、犯罪事實　經被告張素貞前與陳鳳台訴訟、委任賈毅律師代理、乃該案敗訴、張素貞懷恨在心、於本年一月三十日下午八時引誘賈毅至東南旅社姦淫、一面勾通被告陳長春•丁旭東•脅迫賈毅出立給付二百八十元生活費、及脫離同居關係之字據、並由賈毅出給丁旭東憑票、始將賈毅放行、旋賈毅致函丁旭東、否認票據有效、張素貞復以妨害風化等情、提起告訴、經處分不起訴、後由賈毅狀訴前來、證據並所犯法條、本件據共同被告丁旭東到案供稱、當一月三十日、

接着電話　至東南旅社、見張素貞•陳長春•及尙有不識姓名一人、共三人在場、張素貞拿着賈毅褲子、逼着賈毅出立給錢字據、迫訂立字據後、賈毅始得自由等情、是張素貞陳長春、以脅迫使賈毅行無義務之事情節顯然、至被告丁旭東身爲律師、明知賈毅處於被脅迫地位、仍幫助張素貞逼令賈毅立據、並出該被告接受賈毅所出憑據、

其爲幫助　張素貞妨害賈毅自由、亦復昭然若揭、除張素貞告訴賈毅妨害風化等情、因無權告訴及證據不足、不成立犯罪外、該被告等均犯刑法第三百〇四條第一項之罪、爰依刑事訴訟法第二百卅條第一二兩項起訴云云、

樓辛壺

個展昨開幕

著名老畫家樓辛壺氏個人畫展覽會、已於昨日起假南京路大新公司舉行、陳列作品一百餘點、均爲精品、畫則氣韻生動、字則剛勁有力、確爲本年藝壇盛況、

崑山農場

有人議組公司

養魚養雞種植桃菓　律師界發起招新股

沿京滬鐵路崑山站之崑山西門外、向有巨大之農場、內中有養魚種竹及植樹桃菓稻麥等種種收入、於民二一開辦、因管理欠缺、以致失敗、向某銀行抵借巨欵、迄今數載、尙未料理、場主現擬將此項農場、讓渡他人、輾轉介紹、現有律師界數人、聯合學界中人、擬重行組織公司、將此項農產、向某銀行贖回後、選專門人才管理、改良養魚養雞種植桃菓等各項、現已議有辦法、大致除發起人各人認定股欵半數外、其不足之數、分向各界接洽、另招新股入股云、

文斯口腔藥粉

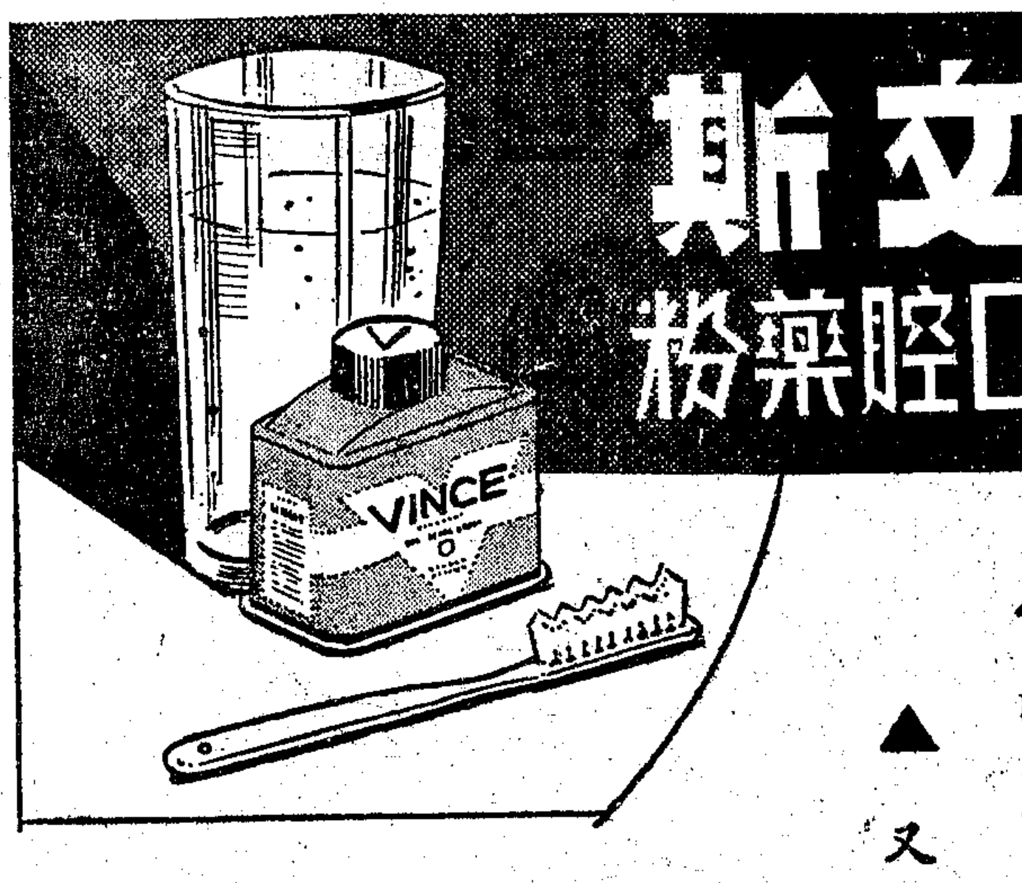

▲既可漱口▼　▲又可刷牙▼

文斯口腔藥粉，足以滌除齒縫間之食屑。同時發放殺菌之原氯，透達齒與齦之全部。實行澈底消毒。至其臉化反應作用。味美可口。不生刺戟。尤爲牙醫所贊賞。早晚常用文斯藥粉，自可免除口菌及一切口腔症之侵襲。其於牙痡症。則立能遏止微菌之生殖。且實際上完全殺滅之。

有二英兩及五英兩裝兩種　各藥房均售

贈券　奉上郵票五分（作寄費用）請寄下文斯樣品一份爲荷　此致　上海郵箱一八三〇號　英商華納公司　（姓名）（住址）

(4)

VINCE

慎勿受愚

兜安氏保腎丸內絕不雜入賤價之着色料以愚閣下使閣下以爲小便變色卽藥力之功効閣下之尿應澄淸無色愼勿受愚六十餘年以來兜安氏保腎丸向被譽爲治療腎病及背痛之最上藥品

友啤啤酒（又名上海啤酒）遠近風行有口皆碑多數達官名流以及各界仕女一致推許因友啤啤酒之原料均爲強身壯力之補品故能提神強身增進血液助長肌肉也

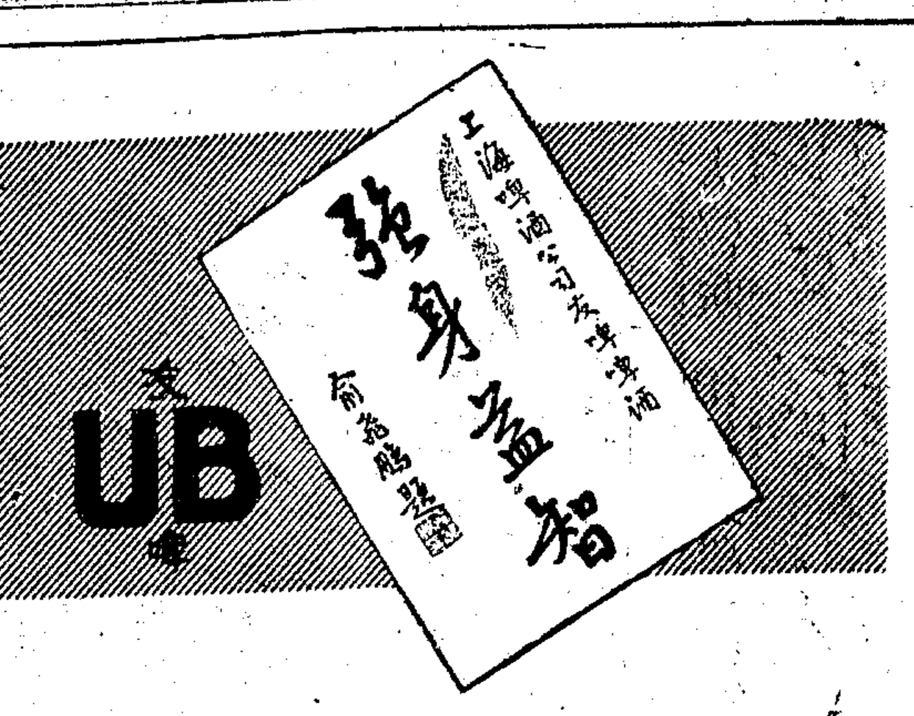

各大洋酒食品店均有出售 友啤 啤酒與酒瓶完全由華人在國内製造

A-4

實驗 保腎固精丸 爲行銷最久功效卓著之補品

保腎固精丸……是保腎固精的良劑
保腎固精丸……是補血健腦的源泉
保腎固精丸……是開胃潤腸的寶鑰

是故少年服之，則腦腎俱充，百病不侵
老年服之，則紅光滿面，壽臻耄耋
婦女服之，則經期調和，光顏煥發
病人服之，則胃納增進，氣力復元

定價每瓶一元每打十元全國各大藥房百貨商店均售

上海 譯轉 愛華製藥社發行

永安公司 先施公司 新新公司 大新公司 中國國貨公司 中華國貨公司 麗華公司 福安公司 以及各大藥房百貨商店均有出售 本發行所電話九四一二六四

德國 忽蘇爾

治療 氣喘，哮喘，心臟擴大性哮喘，氣急，呼吸困難，慢性枝氣管炎，痙咳，各種心臟病，新久咳嗽，感冒，偏頭痛等症

保喘藥 全國各大藥房均有出售

衛生署登記證

中國獨家總經理 華商屈臣西藥行 上海九江路一百五十號洋房

縱火案犯判罪

吳幼甫處刑三年六月

老閘捕房中西探員、前拘獲放火犯陳文藩·吳幼甫·沈子祥·周文煒·蔣保如·鍾文斌·曹漁甫·等、查得彼等於本年一月十九日上午六時三十分東熙華德路一零二四弄四號門牌放火圖賠案有關、乃一併向第一特區法院起訴、又經錢鴻業刑庭長開刑一庭續訊之下、以事實明瞭、諭令開始辯論、當由捕房律師王耀堂與被告律師范剛陸起等互辯之下、錢庭長遂當庭判決吳幼甫共同放火燬毀現供人使用之住宅、處徒刑三年六個月、周文煒帮助、處徒刑一年九個月、陳文藩背信未遂、處罰金一千元、如易服勞役、其折算一日之額數、以二元與六個月比例定之、沈子祥帮助詐欺取財未遂、處徒刑二月、蔣保如·鍾文斌·曹漁甫·均無罪、鈔票百元沒收

假鈔展覽開幕

晨八時至晚五時開放

本市文廟路市立民衆教育館、與本市金融界袁德昌君舉辦之假鈔展覽會、已於昨晨十時、在民教館國貨陳列室正式開幕、陳列情形、第一排爲「僞造地名」、第二排爲「數目僞造」與「抽補僞造」、第三排爲「全部僞造」及「廢票」、暨各銀行名僞造、四壁則懸「銀行宣票樣本、如中國一元(綠色)、五元(灰黑色)、交通一元·五元·十元(紅綠兩色)、中央五元(灰色)、四明五元(紅色)、一元(綠色)、中國實業五元(紅色)、中國農民一元(紅色)、四省農民一元(紅色)、共三百五十餘種、自昨晨起、計展覽一星期、至十三日截止、延期與否、視參觀者衆寡而定、參觀時間、每日爲上午九時起、至十二時止、下午一時三十分起至五時止、

衛生局取締非正式醫師

本市派克路梅福里屠企蓀、係非正式醫師出身、擅自執行醫師業務、且在本埠各報濫登廣告、並以其花柳症之療法及經驗、作虛僞誇張之宣傳、殊屬違反衛生法規、遺害社會、確非淺鮮、聞市衛生局業已函請公共租界協助取締、

冀省銀行匯四千元酬謝兩捕房

范紹昌案破獲迅速

河北省銀行助理員范紹昌、携欵三萬餘元、潛逃來滬一案、前經北平公安局派偵緝員來滬踩訪、當由冀察政委會駐滬辦事處轉託兩租界總巡捕房協助偵察、嗣將該逃員在公共租界揚子飯店捕獲、押解赴平、已見報載、頃聞河北省銀行以該案破獲迅速、實賴兩租界捕房協助偵查之功、此種互助精神、殊堪欽佩、爰於日前匯到國幣四千元、並指明致送公共租界捕房三千元、法捕房一千元、交由冀察政委會駐滬辦事處轉撥兩捕房、以便酬勞出力人員、並示申謝之意、聞辦事處已分函兩捕房、前往具領、

醬酒業選舉糾紛未已

刑事之後繼以民事

本市醬酒號同業公會主席理事韓星潤、及理監事方克林·萬東生等、於去年十二月十日、當選後、被會員錢昔初查出、有選舉票六十餘張、係屬僞造、遂具狀地方法院、由李芬檢察官偵查、將韓方萬三人、以僞造文書罪提起公訴、曾將吳象祖推事審訊、結果判決韓等三人、均無罪、最近錢昔初、又具狀地方法院民庭、對前主席張大連、及本屆常務理事袁桂良、並韓等三人推事開庭審理、錢昔初到庭、請求對於去年十二月十日之選舉票、確認無效、並當庭對韓等三人、將案撤回、繼據袁桂良供稱、此次選舉時、有黨政機關人員監視、決無舞弊情事、至於錢昔初是否會員、因我本屆初選爲常委、故不知道等語、而張大連因返鄉掃墓、由陸天柱代到、陳述一過、庭諭下次飭傳張大連到庭再訊、

中國醫史文獻展覽

中華醫學會醫史文獻展覽會、自昨日公開展覽、消息公佈後、各界前往參觀者、絡繹不絕、中醫界尤爲踴躍、到會者約有二四千人、聞該會定今日閉幕、上午九時至十一時、仍可參觀、欲鑑賞全國醫學文化者、不可交臂失之、又假作醫史展覽會之上海醫學院松德堂內、尚有一部陳列科學展覽會、亦歡迎參觀、中央衛生署出品甚多、

合作專家袁野鶴等返國

合作專家袁野鶴·于夢柏二君、自民國二十三年自費東渡、研究合作、曾在日本愛知縣岩手等縣實地研習、並著有日本農村經濟與合作主義之變遷、及日本模範合作之鳥瞰等書、兩君現均於昨日乘日本皇后號返國抵滬、於今晨晉京、晉謁當局、對於中國合作事業、有所貢獻、

汽車製造家高許培出國

汽車製造專家高許培氏、籍浙江海寧、畢業於國內外工科大學、自一九二九年由美返國後、歷任國營及省辦各工廠工程師主任等職、經辦各廠、成效卓著、對於工廠管理經驗尤富、早爲中外工界所贊許、現氏又奉命赴歐美考察、已於本月十八日放洋、聞此行由歐轉美、須經十二國、爲時暫定一載、必要時或須延長、圖係高氏近影、

高許培君

康元製罐廠職工赴京參觀

本市華德路康元製罐廠職工參觀團四十餘人、由該團正副團長吳人驥·汪孝吾·李頌、於本月四日上午出發、赴無錫及首都參觀各大工廠、以作借鏡、先至無錫、參觀申新第三紗廠、由該廠薛明劍先生導觀全廠、該廠對於職工福利之設施、無微不至、頗足做法、翌日上午、至首都參觀江南汽車公司、該廠組織嚴密、設備精良、在國內長途汽車業中、實屬首屈一指、下午至金陵兵工廠參觀、該廠機械新穎、出貨迅速、對於職工生活、子弟教育、以及衛生設備、均極爲周全、職工工作之精神、尤令人欽佩、即日晚該廠廠長李承榦假曲園酒樓歡讌該團全體團員、至九時方散、即搭車返滬、

道路協會旅行天台雁蕩

中華全國道路建設協會旅行團、以天台雁蕩、爲浙中名勝、際茲春光滿眼、水色山光、倍增嫵媚、奇峯飛瀑、尤足遊目騁懷、特定於四月二十四日至五月一日、遊覽天台雁蕩兩山、每人費用六十五元、非會員團員七十元、包括舟車·肩輿·膳·宿·等費、額定二十人、此遊程爲由滬乘輪至海門、換汽車至雁蕩、乘轎遊山、計遊四日、然後乘汽車至天台、遊覽一日、經杭州返滬、該團此次旅行計劃、遊程至爲週密、往返不取同一路綫、雁蕩遊雁湫、天台遊石梁·銅壺、均爲風景絕佳之處、並有山民表演繩絕技、以佐遊興、贈送團體旅行照片、以留紀念、現已開始報名、欲參加者、可逕往古拔路七十號該會、或麥多虹路六六五號(李梅路口)利昌汽車修理廠報名、

觀浦東賽會 婦憤夫責投浦

住居楊樹浦龍江路廣林里廿一號之崇明人侯福金、因失業日久、異常貧苦、妻徐氏、年方廿二歲、貌頗美麗、現在該處申新第六紗廠布機間爲女工、賴以維持一家生活、本月四日、適値浦東鄭天大帝出巡賽會、徐氏被同廠女工太邀至浦東看會、全日並未進廠做工、當晚歸家時、乃夫責伊當此生活困苦、不應無端停工、徐氏氣量狹窄、反唇相譏、於是互相爭吵一場、詎徐氏憤極、忽抱厭世之念、昨晨六時、佯作進廠工作、自怨自艾、獨自步至齊物浦路碼頭、縱身投浦自盡、幸被水巡捕房四十九號華捕撞見、將伊救起、帶回捕房、訊得情極可憫、派華探姚國發往傳乃夫到來、勸以汝妻負一家生活重擔、偶爾小事、勿作婦人氣脈、多加計較、險至造成慘劇、侯唯唯聽命、領妻回家、

虐斃前妻女經法院驗明

天津人姜守田、年四十歲、現充太古公司廣州輪船瓜得買司、(即帳工)其前妻生有三女一子、長女已出嫁、其餘子女年尚幼稚、無人照管、故於前年複娶同鄉人邢氏、(四十二歲)爲室、合家賃居於浦東爛泥渡路典當弄合德里七號、姜每月只返家一次、其第二女名頑小、今年十五歲、素有肺病、未經延醫診治、忽於昨日上午四時身死、鄰人懷疑、議論紛紛、咸謂邢氏虐斃所致、旋經崗警聞悉、報告張分局長、傳諭地保陸順龍轉報地方法院、於午後四時、委派當檢察官陳震祖官涖場、得該幼女頸小右面部及左膀兩現有瘀傷二處、委係因傷後病斃、判令收殮、候將局將邢氏解案訊核、

國際貿易局搜集新興工業照片

寄倫敦世界出品展覽會陳列 分函有關團體代爲普遍徵集

新新社云、實業部國際貿易局、昨通函有關各團體云、案准實業部商業司通字第六四二號函、略開、准駐倫敦總領事館函、准倫敦Serrior Boy's hool 以擬於本年六月舉行世界各國居所連輸職業及出產品展覽會、轉請徵寄有關各種照片、函請撰尤選行彙寄、轉送陳列、等由到局、查此項展覽會、關係國際宣傳、自應廣爲徵集、除分函外、相應函達貴會查照、務希代爲搜集有關新興工業照片檢送到局、以便彙集轉寄、實級公誼、

無綫電材料業公會成立

本市無綫電材料業同業公會、於昨日下午二時、假座雲南路慈淑里丙十社舉行成立大會、計到冷炳南·杜金寶·趙力行·等二十餘人、市黨部何元明·社會局張達夫·市商會袁鴻鈞·出席指導、主席葉長烈、行禮如儀、首報告籌備經過、旋即討論會章草案、議決通過、開始選舉、結果、王如春·王根棠·葉長烈·胡培元·葉友孚·等十一人當選執行委員、馮榜永·唐成元·汪任談·等三人候補、監察委員榮志毓·杜金寶·姿命榮·至四時由啟昌攝影而散、

朱寶霞演唱臨別戲

朱寶霞紫霞姊妹、此次來滬獻藝、以表演認眞、唱做技巧俱臻上乘、極能叫座、茲因應漢皋之聘、起程在即、愛聽瑞者、咸有惜別之感、乃請該班於離滬前演唱數天、以留紀念、已決定本月八·九·十·三天假大中華劇場演臨別戲四場、戲碼第一夜雙霞均演雙齣、前一齣爲姊妹合演「馬寡婦開店」、後一齣爲「杜十娘」、第二夜前一齣爲紫霞演「開店」、後一齣爲雙霞「狐貍緣」、第三天日戲、爲全本「珍珠衫」、夜戲爲名劇「好姨太太」、俱屬雙霞拿手傑作、欣賞雙霞藝術者、幸勿失此良機也、

昨日開幕大贈品

洗種福堂蘇州分銷處

河南路洗種福堂所製之烏雞白鳳丸、丸質柔軟、服法簡便、是以銷路日盛、今因擴充營業、特設分銷處於蘇州閶門外渡僧橋北小邾弄九七八號、擇於四月七日正式開幕、並舉行大贈品一月、以資紀念、

中央銀行檢查報告

中央銀行兌換券發行準備第三百二十九次檢查報告云、本會依照中央銀行法第十三條之規定、對於本行兌換券發行數及準備金、負檢查之責、茲於民國二十六年四月三日、在本行發行局、舉行第三百二十九次檢查、用將檢查結果、報告如左、(甲)兌換券發行總額銀元三萬六千二百五十七萬一千六百七十元、內計銀元券三萬一千九百零四萬九千二百十九元、輔幣券四千三百五十二萬二千四百五十一元、兌換券準備金總額三萬六千二百九十七萬一千六百七十元、內計現金準備銀元二萬三千五百九十二萬六千七百七十元、是項現金準備、計存本行發行總分庫及各分行一萬一千七百八十七萬三千二百二十七元六角七分、存同業一萬一千七百六十五萬三千五百四十二元三角三分、保證準備折合銀元一萬二千七百零四萬四千九百元、(乙)關金兌換券發行總額四十萬零九千六百二十元零七角、關金兌換券準備金總額四十萬零九千六百三十元零七角、是項準備金、內計純金七千九百二十六盎斯二九零、以定價五一·六八合關金四十萬零九千六百三十元零七角、照中央銀行法第二十二條、現金準備至少百分之六十、其餘以合法保證品爲保證準備、此次檢查結果、現金準備超過六十分之上、保證準備在四十分之內、核與法則相符、特此報告、中華民國二十六年四月五日、中央銀行監事會主席李馥蓀·監事謝霖甫·貝淞孫·秦潤卿·虞洽卿·林康侯·徐寄廎·

永安公墓王母墓前銅鼎被盜破案

何應欽製贈重五百餘斤 敲碎零賣分贓者已捕獲

中央委員王伯羣氏之太夫人、於去年故世後、安葬於滬西北新涇永安公墓、墓前置有軍政部長何應欽氏所贈之銅質巨鼎一座、計重五百餘斤、詎該鼎於本年二月八日深晚被竊、即報告該管警所、請求查緝在案、昨日該管偵緝第四分隊長張穰德查悉、該案係住居白利南路顧家弄之李田友等十餘人所爲、即飭偵緝班唐炳祥·偵緝員李心恒梁建武·胥德奎·等前往、當場將李田友拘獲帶隊、並供出同黨藏匿處所、當即帶同該犯、前往勞勃生路八五七號及康腦脫路五四九號、先後拘獲張羅瑞·徐潤生·胡長樂·楊魏氏·王于英·王瑞庭等六名、一併帶隊、據供該鼎竊得後、即敲碎零賣、得欵四十餘元化用、尚有薛王二名、現已逃逸無踪、該隊得供後、即備文解送總局嚴辦云、

理教會開會紀

中華理教總會上海市分會、前日開第二次籌備會議、到于守奐·武占奎·龔昌熙·戴金永·王克昌·等、由張一塵主席、首由主席報告中央民衆訓練部核准中華理教總會市縣分會組織通則第十一條內載、各地以前不屬本會管理之理教團體、得由總會呈請撤銷其組織、並派員接收其文卷名冊、所屬會員公所、須依法履行登記後、方得參加分會組織等因、所以上海理教聯合會各種物件文卷簿冊等、均由總會遴辦事處接收在案、各公所重行辦理登記手續者、已達九十四所、本會籌備情形、繼即討論、㈠本會章程、應參照本市情形起草案、議決、推張主席辦理、㈡各公所代表應限期填報到會案、議決、通知各公所、於四月十五日截止、㈢各公所出席代表、須已經登記者爲合格案、議決、通知各公所、㈣推員審查代表資格案、議決、推張武于三人負責、㈤本市鄰縣不合組織分會之公所、應加入本會案、議決、請總會核示、㈥蔡緣堂公所理事楊玉成在某機關任事、奉上峯令、不准參加團體案、議決、查信教自由、載在約法、呈總會遴辦事處核轉、㈦智慈公所主任丁鴻亮函、堅辭辭職案、議決、函該公所、餘略、

同業公會開會併訊

理髮業同業公會、昨開第十四次聯席會議、出席委員辛玉玲·鄭仁恒·張裕金·陳啓喜·金萬全·薛廣殿·錢壽齡·周鴻德·崔有宏·吉兆林·王睿波·夏明卿·潘鎮山·陳永亭·列席者陳四江·朱玉成等二十餘人、主席辛玉玲、行禮如儀、報告議案、㈠本公會業規、自登報公告外、召集會員代表大會、請公決、議決、國際四月二十八日、借市商會開第二屆會員代表大會、㈡本公會業規價目罰則表、宜如何進行案、議決、規定一·二·三·四·五等及罰則支配、印發容光報載明、以便會員研討、㈢同業幅員廣闊、各區推舉設計委員、議決、每區推定一人、以資辦理業規案、提交大會公推、㈣本會印發會員證書鏡架、計分五等店案、請公決、議決、提交大會議決、㈤公會前因虧欠各項、已經陳四海先生設法、維持交欵了結、以後產權兩經濟推定公產保管委員會委員九人、陳四江·辛玉玲·潘鎮山·陳四海·金萬全·薛廣殿·顧之榮·劉聘卿·謝正民·爲保管委員、一致議決、通過、㈥工部局加市政總捐、議決、一致反對、議畢散會、

板箱 製造業同業公會、昨在濱水坊會所、召開籌備會議、出席籌委陸海泉·徐邦達·等二十餘人、由黨部派員指導、決議成立大會日期及徵求會員等要案、

中央儲蓄會一週紀念贈送手冊

中央儲蓄會、自去年三月十六日開幕後、營業發達、出人意料、特彩二萬五千元、按月由該會貼足、紅利基金、保按年滋生複息、儲戶鑒於種種優待特點、故踴躍入會、最近該會會單號碼、已達四萬號以上、儲戶十餘萬人、幾出彩金一百餘萬元、該會在一週紀念內、(自三月十六日至四月十五日止、爲歡迎新儲戶起見、特仿照各銀行紀念儲戶辦法、按戶贈送精印美觀之手冊一本、載有各種記錄、異常合用、如係全會及半會、並附有皮夾精巧絕倫、據聞、此項贈品、成本甚昂、故僅限於紀念期內入會之儲戶云、

尋人

四月六日在小西門尚文路走失男性一口年十一歲上海人名陳康面圓身穿西城小學校服胸佩徽章黑襪着皮鞋倘有仁人君子通信見面送洋二十元決不食言 地址南市國貨路得勝里八號

天氣報告

徐家匯天文臺昨日午後四時卅分氣象豫報云、山東四周天晴而有烟霧、並有西北至東北風、因小低壓經過黃海而東進所致、揚子江中下游天氣由陰轉晴、但變化不定、數處有霧、甚至有雨、風來自西南至西北、東海與台灣北部有和緩之旋風、並有雨、因第一低壓中心經過、而向東北東前進所致、又昨日午後三時前二十四小時內、本埠氣溫、最高七〇·九、最低五一·六、去年同日、最高八一·三、最低六九·九、

電報招領

（四月七日）

左列電報、投送不出、存本埠四川路二〇〇號上海電報局待領、

一、(〇四八六)松江來、發交老西門夢花街永年里十二號沈顧氏、二、(一一七八二)武進來、發交白爾路二五六號寶泰米號薛徐氏、三、(一二二四)鎭江來、發交新新公司九樓徐甫麟轉伯權、四、(一一二〇二九)北平來、發交雲南路仁濟堂安欽法師、五、(一一六二二五)杭州來、發交愛文義路遷善里二〇號吳宅轉吳振聲、

中國保險公司營業報告書（續）

來件

本屆人壽險新保總額、計達國幣三百二十七萬一千六百六十八元零八分、較諸上屆總保額祇有國幣一百六十八萬零一百二十四元零六分、進展殊多、

本年十二月三十一日止、人壽險有效保額總數如後、
普通壽險 國幣五百十一萬八千三百零七元八角九分、
團體壽險 國幣四百七十八萬四千四百四十六元正、

本屆人壽險營業之增進、多

人壽險營業概況

由於國內外貿易狀況之起色、與夫本公司內地經理處之增拓、故能獲此成績、亦尚堪慨慰者也、

團體壽險一如上屆報告所述、概係短期、其應需之準備金、已有相當提存、此外壽險之增加準備金、本屆已在盈餘內、另撥國幣八萬元、與上屆移存之增加準備金合計、已增至國幣二十三萬元、共餘國幣二萬九千八百八十九元六角六分、如數轉入總帳、(未完)

中一信託公司

銀行部
活期存款(甲)存入用送款簿支出用支票週息三厘每半年一結
活期存款(乙)存入用存款摺支出用支票按照市拆每月一結
以上二種開立新戶須經相當介紹

儲蓄部
活期儲蓄存款 收付用存款摺小數即可開立週息五厘每半年一結

印有詳章 承索即奉

總公司 北京路 二七〇號
虹口辦事處 北四川路 八六〇號
西門辦事處 中華路 一五五六號
西區辦事處 靜安寺路 一一七〇號

催眠術

▲備有刊物函索卽寄▼

心理學名宿余萍客先生著作催眠術類書籍，無論何人在自宅依法練習，毫無困難禁忌，能於最短時間得以成功，立能施演如調劑情感，戒除嗜好，治療百病，改善頭腦，偵探秘密，摒吐口供，遺感他人，失戀復合，制敵取勝，預感禍福，癒養精神。又遊戲類如假死，飛頭，亡魂幽會，囚光透視，好人成雞，水變美酒，紙化金銀，縮地歎心等奇蹟。

上海靜安寺路斜橋衖四二號 心靈科學書局

中國廣生行出品

雙妹牌 生髮油

花露水 送禮自用 并皆曼妙

商業新聞

紗花現銷冷淡 棉紗市氣轉軟
海外紗花均告回跌 多頭翻空籌碼鬆懈

紗市趨疲、氣勢稍軟、良以海外紗花狀況回挫、人心受其影響、同時現紗交易轉趨沉悶、某多頭翻空、籌碼又見鬆懈、惟徐某大量吸收、拉力殊強、因此忽升忽降、起伏不定耳、不過現貨客帮需求不旺、而各廠現紗根子仍枯也、

◆標紗又跌一元四角◆

標紗前市開盤、各月呈下瀉之象、跌風劇烈、因上日預料英棉有上漲可能、來電反之、故人心怠懈、跌一元八角至二元二角、二盤以後、因原棉挺拔、某商又來拖進、各月又復上升、迨至收盤、聞現紗交易尚暢、三品紗跌三元以外而回疲、標紗結果各月比上日收盤價均跌七·九角、午後延長至二時半開盤、各月漲跌二·三角、二盤漲三·四角、三盤因三品紗市盤盤下跌、人氣稍遜、迨至收盤、現紗生意冷淡、成交僅四百包、各月再見回跌、結果各月比上午收盤價再跌二·四·五角、查賣出明德八千三百五十包、同興一千包、吉豐一千〇五十包、裕大一千一百包、合興三千三百五十包、美泰興一千〇五十包、大昌成二千一百包、潤康一千五百包、新華一千〇五十包、仁豐一千包、生源一千四百包、同和一千四百包、買進振大一千〇五十包、大豐二千包、慶豐四千一百包、森康二千一百五十包、長豐五千包、大昶三千九百五十包、華懋五千〇五十包、元一二千包、一日間最高低價列左、

標紗	收盤價	比前日	存賬數
四月	[illegible]	跌一·四	[illegible]
五月	[illegible]	[illegible]	[illegible]
六月	[illegible]	[illegible]	[illegible]

棉花形勢尚覺堅固
地價堅俏外商搜羅

棉市晨漲午跌、市勢尚覺堅固、蓋以天津·漢口·青島等處存棉單薄、售價日漲、且外商搜羅尤切、故美棉雖回落、市面反見上昇、由於從前外棉步步上進、實方壓消甚力、未能隨之上升、今則現棉根子緊俏、標花遂向高峯達至四十八元一角半矣、

◆遠月最高出八元關◆

標花前市開盤、棉因多頭了結而跌、印棉跌〇·二五羅比、大阪三品花跌一元外、市氣稍鬆、各月跌二角半、距料二盤開出、檯面急轉、賣戶缺乏、因各路地頭價格俏俐、補空者尤湧、各月狂跳、結果各月比上日收盤價均漲二·三角、午後開盤市況仍屬堅挺、因散戶抓空、二盤平平、迨至三收盤、以三品花步步上騰、比上日價跌去一元三·四角、賣風忽熾、結果各月比上午收盤價跌一角半至二角、查賣出同興一萬三千擔、明德二千擔、錦昌一千八百擔、聚興四千三百擔、大豐二千六百擔、源大二千一百擔、振大四千四百擔、大慶二千六百擔、瑞大三千五百擔、慎記五千九百擔、永大三千一百擔、信誠五千六百擔、長餘三千四百擔、大昶二千四百擔、新祖二千八百擔、買進益康五千二百擔、吉豐四千三百擔、裕大四千擔、合興二千擔、昶記六千五百擔、森康四千七百擔、仁豐四千四百擔、慶成二千擔、泰昌四千九百擔、長豐二千六百擔、潤康六千八百擔、協成四千八百擔、長和八千擔、大昌成五千二百擔、生源六千一百擔、經華三千擔、一日間最高低及收盤價列左、

標花	最高價	最低價	收盤價	比上日	存賬數
四月	[illegible]	[illegible]	[illegible]	[illegible]	[illegible]

◆紗銷不滿五百包◆

現紗銷路平常、查全日各帮買去統計四百四十九包、行價平平、同行中亦進一百七十包、各帮買額列下、

內地	二八九	廣東	三〇	寧波	五
汕頭	一〇	蕪湖	五	南洋	一〇
合計	四四九				

◆現棉日商仍有進辦◆

現棉消費尚堪支持、日商仍有進辦、

靈寶花	六六·二五	公大廠進	一六六件	現貨送廠
靈寶花	六三·二五	裕豐廠進	二六六件	現貨送廠
沙市花	五六·〇〇	民豐廠進	二〇〇件	現貨送廠
靈寶花	六四·二五	內外廠進	一八八件	現貨送廠
靈寶花	六三·五〇	裕豐廠進	一六六件	現貨送廠

三月中本埠各廠買進原棉數量
—共計七萬三千四百六十一包—

三月中上海中外各廠購辦原棉共計七萬三千四百六十一包、比二月中增二千八百六十三包、其中日廠買進三萬九千七百十五包、比前月增一萬四千三百四十八包、華英廠買進三萬三千七百四十六包、比前月減少一萬二千四百八十包、茲將中外各廠採辦原棉情形錄左、（單位包）

花名	日廠進	華英廠進
靈寶花	一五〇	—
陝州花	一五、五二八	一三、五〇一
[illegible]	[illegible]	[illegible]
合計	三九、七一五	三三、七四六

世界棉市一致下跌

昨美棉開盤、市況參差、各月跌五磅音至漲二磅音、旋以利物浦消息不佳、私人報告、國外反動、華爾街及外商多頭了結、投機買戶未見活動、股市及其他物價不振、市勢轉軟、中途以同業經紀商、及空戶買進、略形穩定、午後多頭了結、再度跌價、收盤時空戶抵補、稍見回好、計現貨跌十二磅音、期貨跌十二至二十磅音、英棉現貨不動、期貨跌七八點、印棉初因日紗上漲、歐洲出口商買進而漲、後因股市疲弱多頭了結而跌、計平果爾及白羅溪跌半羅比、奧姆辣跌零·二五羅比、原電錄左、（六日電）

美棉私家估計增加

六日紐約電、番却爾公佈處本屆棉田估計、為三四、三八〇、〇〇〇畝、增加百分之一一·二、上屆估計（三月四日）為三四、三五四、〇〇〇包

三品紗花昨亦回小

七日大阪電、現紗漲二至五元、十六支扇面一百六十五元、二十支金魚二百八十八元、四十二支錐子四百十元、均漲二元、四十支五星四百六十五元、漲五元、三品期紗跌四元二角至五元、近月為二百八十元五角、遠月為二百七十元六角、期棉跌一元零九分至一元四角半、近月為八十一元九角五分、遠月為八十三元一角五分、

津青紗價跌勢加厲

▲青島 七日同盟社青島電、青島取引所棉紗、前市跌三元至七元二角半、後市標紗漲一元半至二元、標布跌一角二分半、後市標紗漲一元半至二元、標布漲五分至六分二厘半、原電錄後、

▲天津 又天津現紗跌一至七元、現布漲二分半至五分、現棉不動、原電錄後、

足頭粗布缺貨價尚穩定
白貨略現疲象

昨棉布市況因實銷平淡、白貨略現疲象、十二磅龍頭陽鶴等牌細布每疋降落九分、而高檔細斜及本廠重磅粗布、仍以現貨缺乏、尚能穩定、本街批發莊去胃亦稍呆滯、東貨細布、細斜成交約三五百包、每疋價廿二元五角、保樂廠家吸進、花色貨略嘆色丁、克羅綢、條素府綢、長江一帶去路仍旺、惟漢帮來信、現下時值農忙、當地購買力不強、期貨額子均甚充裕、故漢帮進意較淡、其他雲南汕頭兩帮、逾日白貨花色俱有搜辦、

▲漢口 又漢口現紗現布均不動、原電從略、

糧食

近遠期麥相差二元餘
新麥不肯輕易拋售

昨日期麥市面、上午開盤後、各月份市面、大致平靜、因洋麥報價雖小、惟近期須以粉銷為轉移、遠期則麥苗雖好、拋貨尚未發動、故各月份市面略見生氣、本月份亦有做開、價好一分、六月份以下、因粉市牢硬、人心亦微帶堅、因近遠之間、別價尚差七八角至二元、故內地在新貨無把握之時、未肯暢拋、市氣之或上或下、諒屬此故耳、現麥市面、因到貨尚暢、喊價又小二三分、開高郵麥六元三角六分、洋河瑤灣麥六元四角二分、淮安麥六元三角四五分、天台麥六元一角八分、計開四五千包、由申大阜豐辦去云、

期粉後市已見停頓

昨日粉市上午開盤、各月份市面、呈一致平穩之象、以洋麥報價、芝加哥坎拿大兩處、回小四角半左右、利物浦則好一便士、當開價時、因洋麥回小、人心稍疲、本月份開價、祇九角三分、惟以廠方時補時拋、人心捉摸不定、是以市氣仍復回上、五月份因廠方奪售不旺、人心亦覺穩定、七月份以下、則業外多頭、拉提頗力、故亦漲一二分不等、迨至下午出盤、各月份交易、已見停頓、買賣兩寂、近期仍然平定、遠期則略見軟弱、業中人之推測、本月份如實銷不暢、即廠方補空一時尚難過提云、

客秈已跌一元七八角
一月來

昨日客秈市況因粵帮、閩津機糙各秈、市形轉佳、惟滬市存米過多、到源亦絡續不絕、日來因洋米免稅、各路市價均跌、前曾禁止出境、皖已開禁、故來貨反比上月為多、昨日粵帮交易者祇有五豐一家、且無長流辦裝之意、祇因滬上米價步削、昨開之漢口糙米七元九角者比之一月前高價九元七角、則跌小有一元八角之鉅、機米亦小一元六七角、故有合划通運、後首能否聯蟬、尚難預期、故市價未有回好、全日開出江西米六千七百廿二包、漢口糙米一萬包、滬台紹各米七百廿四包、粵帮辦去漢糙及機晚等一萬二三千包外、統由本街辦去云、

厚粳貨多斛價又跌

（滬南）昨日各帮來源共到五十號、貨共一萬一千二百石、內中厚粳居多、銷場方面、因受廣東省洋米免稅影響、人心已虛、紹城店胃呆而不化、包胃雖稍動、亦不過青島帮辦滬稻千餘包、及天津帮昨略見出手、辦早粳一百餘包、故形勢疲委、市況續軟、滬粳行情又跌一角至角外、滬稻貶幾分至角許、杜洋尖跟粳市亦俏一二角、價陰變元俱求相埒、獨無榮辱耳、

（滬北）昨日河下各路來船十七號、市上各貨去路、因天高陰角、胃納疲中轉活、市形白粳定晴軟、滬稻頂貨勉立、中次略軟數分、羊杜尖價平定、埠客尖小五六分、白元小七八分、其餘各貨無甚上落、

油餅期貨交易尚活

昨日標準油豆餅各市、晨間開盤後、因現仕活潑、人心向上、而大連電報亦復繼續上騰、故各項標準一致跟蹤上展、油漲一二角、豆漲二三五分、餅漲一分許、午後連市有回小之傳說、市行販戶各均有拋套、洋多亦有跟出、雖有數外間訊、市面終見難中、收市油餅以實銷尚活、市面尚能站住、標油仍漲五分至一角、餅大半分左至一分七五、標豆近月因現活仍大二分、遠期反小三四分云、

證券

統一債盤旋中帶軟勢
九六有人拉抬獨漲半元

昨日華商證券交易所、公債市況、頗趨沉悶、交易愈形減色、市場人心因為呆滯、蓋多空雙方、頗堅、檯面籌碼供求進出漸見稀少、市價於盤旋中因出籠及拋賣者較湧、略見回降、但趨勢沉悶、恐將積有延長也、九六公債、多空角逐尚劇、惟因一部份大戶復起拉抬、市況暢旺上挺、前途於激盪中、當尚有波瀾也、昨上午開盤、市況頗為恍惚、進出均以散戶為湧、市價僅角許之參差、九六公債五·三十四號等收買頗勤、近期好上二角、遠期因七十七號出售不少、回降一角半、次盤勢頗感疲乏、三十五·四十七號等續有籌碼供出、戊丙等均小五分至三角半、九六公債七十七號賣出益湧、續降五分及三角半、下午開盤散戶仍多賣出、四十三·四十七號等亦有不少出售、市價再小五分至三角、十一·十四號則收買甚多、九六五·五十八·三十四號等復起拉持、猛漲半元、收盤四十三號及七十一號仍在拋售、戊丁和又跌一角至三角、丙乙等則經十一·三十四號買進、回升二角、全日結果、一致下降二角至四角、九六則好三角及半元、成交總數、計七百七十一萬九千元、茲將其漲跌高低比較、列表如左、（單位元成交單位百元）

債別	最高價	最低價	較前日	成交
統戊四月	[illegible]	[illegible]	[illegible]	[illegible]
統戊五月	[illegible]	[illegible]	[illegible]	[illegible]
統丁四月	[illegible]	[illegible]	[illegible]	[illegible]
統丁五月	[illegible]	[illegible]	[illegible]	[illegible]
統丙四月	[illegible]	[illegible]	[illegible]	[illegible]
統丙五月	[illegible]	[illegible]	[illegible]	[illegible]
統乙四月	[illegible]	[illegible]	[illegible]	[illegible]
統乙五月	[illegible]	[illegible]	[illegible]	[illegible]
統甲四月	[illegible]	[illegible]	[illegible]	[illegible]
統甲五月	[illegible]	[illegible]	[illegible]	[illegible]
九六四月	[illegible]	[illegible]	[illegible]	[illegible]
九六五月	[illegible]	[illegible]	[illegible]	[illegible]

金融

標金續跌半元
純金慘降結價反抬高

金市昨初以海外銀市升降不一、倫敦生金慘跌四便士、中央銀行掛牌揭曉英美俱平、海關金單位縮七厘、標準標金價降為一一五一元三角、晨開低盤、開後續跌、但因銀空補進、由低回升、今將半天市況誌後、晨開為一一五三元半、較前收跌六角、元茂永賣出、退為五十三元二角、[illegible]

外滙似稍平靜

滙市昨結果尚平、中途稍呈不定之象、晨初以海外市告倫敦大條近期升一二五、遠期升〇六二五、紐約銀市長一二五、蒙得里遠期銀價縮一分三厘半至二分五厘不等、倫敦生金跌四便士、英對美跌一厘七、英對法漲十生丁、美對英縮三七五、美對法跌五六二、英對日勿動、美對日勿動、[illegible]

市價

金業交易所

中央銀行掛牌

匯豐銀行掛牌

銀錢市

華商證券

紗花

糧食

進出口各貨彙報

出口輪船報告

進口輪船報告

[illegible]

通俗講座

第五十五期

北平成府燕京大學轉大衆知識社　顧頡剛

馬森

陳藍

「我是頂天立地的男子漢！我能在那些惡鬼手底下殺自己的人嗎？」，馬森說。

馬森是五年前離開生地滄縣城南郭家村。那時，他十六歲。身體結實壯健，如一匹小犢。一張油黑的臉，有一雙小鴿子頭似的大鼻子，一張寬闊的咀。兩隻眼睛，却亮得可愛，在斜飛到額上的黑髮下，閃動着玻璃球兒的光彩。黑胳臂，黑腿，結實得像鐵打的。這少年人，脾氣有點蠻橫，又有點倔強。小小的黑拳頭，整天握得緊緊的。從抱在母親懷裏的時候，就沒有人能逗笑這孩子。

十六歲的生日剛過，爸爸耕地的牛死掉了，跟着，又死去了拉車的小驢駒子。

他跟着在關外開鐵舖的舅舅走的那天，馬老頭子送他到車站。打着一臉皺摺，嘆息向他說：「馬森！咱家老牛和驢駒子都死了，地種不成，趕車也趕不成了，我眞愁着沒法兒活，你如果是個好小子，你就在外頭好好幹。」

馬森仰着脖頭，瞪大了眼睛認真說：

「爹！我聽舅舅說了，關外是能發財的好地方。我去了一定打隻金驢駒子給你帶回來。」說完了，就將腦袋抽進火車小窗戶去了，怪神氣的抱着肩，自己覺着他就是大鼓書裏那發財還家的英雄，他嫌他爹眼圈兒紅紅的，太娘兒氣。

這十六歲的小夥子，做着黃金的夢，叫火車拖着出了關。

母舅的舖子，有兩間門面，專製剪子，菜刀，鐵棍條，和些小物件。開設在長白山左近的金家村。

夏天來了，這裏風景極美，籬架山的溝曲裏，大樹都掛滿了綠葉了。山坡上，像才留頭髮的小孩，長着不整齊的新草。樹陰裏，鋪着花斑一樣的大片苔蘚，濕滑滑的，礙人行路。大朵的紅野花，漫山漫谷開着，近處遠處，爛漫的盡是花紅，像點着無數火把。

常常有小姑娘，成羣結隊的携柳條籃子，成到山上去採花。唱着好聽的曲兒，比羊羣的小鈴鐺還要響亮。歌聲常像雨聲似的，連續不停，山這邊才歇了，那邊又接着悠揚起來了。

鐵舖子的活兒做完，馬森也隨着小表妹紅妞子去爬山，採好看的長粉穗的草，摘藍的野菊，紅的大朵野花。

摘花的姑娘羣中有一個，有寬寬的白白的臉子，頭總好蒙塊藍地白格的包頭布。單眼皮，小咀，尖尖的小粉鼻子：玲瓏得可愛。見了馬森，總好隔着樹縫兒尖聲的說：「啊！小子不許摘花！摘了，你禿禿的腦瓜子往那兒戴呀？」

他後來知道這淘氣的小姑娘叫玲妮。比他小一歲。漸漸的，那帶點鼻音的尖聲，失掉了譏笑的作用，對他反成為一種獎勵了。每天下午總要跟在小紅妞身後爬山。

當年秋天，山上花朵都凋謝幾盡，樹木葉子，也漸漸掉完的時候，人們就惶惶的傳說着城裏叫××人佔了。大人們焦急得磨拳擦掌，馬森的舅舅整天托着長烟桿走出走進，失了魂似的，嘆着長氣。馬森看他舅舅，腮幫子上下隔了兩個坑，鬍子碴也不剃，青青的，苦似的，顯得臉上陰森森可怕，馬森幾乎不敢瞅他了。

冬天，從城裏逃來了煤油田的總工頭萬順，說經理叫××人用刺刀紮死了。李銅匠的老婆顯着自己精明，搶着說：「我才不信那個呢，說佔就佔了嗎？反正地皮還是咱的！」那工頭氣得直跳脚：「鄉下人眞缺少見識！亡了國了還有地皮是你的嗎？要用你的地修鐵道，造飛機場，你敢不給嗎？你擺擺手，指頭都要砍掉的。往後，胡地裏洒種子都得管，這裏靠近鐵道的地都不許種高粱。說是怕裏邊藏着人要妨礙治安的。還治安啦，鬼才懂這治安怎麼講！」

艾老婆婆揉着爛了紅眼，大聲號叫起來了：「天啦！眞到了倒黴的日子了嗎？我就要吃個高粱米呀！連那個也不許種了嗎？」她的眼邊揉搓得更紅了，瘦身子縮成一個團子哭起來。

工頭萬順拍着呆站在旁邊發楞的馬森，柔嫩的說：「孩子！你也不好回去看你的爹了。還兒許出不許進，走了再來，要納四十元的人頭稅，你拿得起嗎？」

馬森又皺起他那濃眉，握起拳頭來了，咬着牙說：「我不回去了，我在這裏給咱們報仇。我們舖子裏有百十斤的大鐵錘，一鐵錘，把××人錘個扁餅子。」他撇着咀，厚的上唇，看來更往上翻了。

萬順摸着他的臉蛋：「好小子！我先不死，睜着眼看你報仇！」

馬森從那天起，便好生氣了，脾氣一天天大，舅舅家的大黃狗都被他踢怕了。

又到夏天了，紅妞子又扯着他的衣服和他纏：「森哥哥！和我上山弄花去。」馬森像對付討厭的蒼蠅似的，揮着寬大多骨的手掌，雷鳴似的喊起來了：「傻瓜子兒！你沒聽見萬大叔說嗎？鬼子那麼欺侮咱，還有心弄花呢！」七歲的紅妞，撩起衣襟嬌聲嬌氣的哭起來了，馬森當胸擊了他一掌，便走開了，對這小妞這小妞子，恨得他牙癢癢：「沒出息的東西！你就會哭！哭死吧！我沒功夫哄你！我倒要藉着你的身子練練拳頭，預備揍××人呢」

以後，幾乎天天有馬匹從村前經過，尾巴剪得短短的，上面馱着沒馱子短肥的××兵，紫皮帶束着橫寬的腰，腰間刺刀閃閃發亮。一天一個××兵，冷不防將馬森按倒，說着蹩脚的本地土話：「喂！當我個上馬石！」踏上馬森的身子，哈哈笑着，一躍上馬。馬森的脊骨，載着那百幾十斤重的身子，幾乎要折斷了，他揮了揮身上的土，跑走了，咀裏狠狠的說：「嘔嘔！龜兒子！我有一天要報仇的！」

馬森身材漸漸抽長了，他已經有十九歲。一天從山那邊棠烙鐵點回來，他舅舅臉色灰白拉着他的手告訴他：馬森！你已經寫了兵了。××人要用咱們人對付咱們那些和他們拼命的山林好漢子。挨家派當兵，他們把你名字寫上了，不久就要弄走，操練，發槍枝，……上前綫去殺咱們自己的人！馬森！我……我怎麼對得過你的父親呢？……是我把你帶來的，……你爹就你這一個兒子！」

蠻橫的馬森豹子似的跳了起來！「寫了我了嗎？寫了我了嗎？我是頂天立地的男子漢！我能在那些惡鬼手底下殺自己的人嗎？」他各崩各崩的咬着牙齒，劈拍的拍着桌子，桌心盛飯的黑皮大碗，咕隆咕隆的動搖起來了。

舅子拍着他的肩：「輕聲點兒，孩子！你想送命嗎？」

馬森憤憤的走到打鐵的矮台前，狠命的掄起鐵錘來了。他心中越氣憤，用的力越大，那塊燒紅的鐵，迸放出金紅的火花，四出放射，像過年的花砲一樣。

他舅舅扯住他的揮舞的胳臂，抖動着勸他：「馬森，你瘋了嗎？瘋了嗎？」

「快了，快瘋了！」

他眼睛通紅，兩盞紅燈籠似的噴出光燄，用手使勁的打着自己：「馬森！你若是當了那個，你還是人嗎？你連狗也不跟哪！吃了這些年飯長這麼高，只為了殺自己的哥們兒嗎？」紅妞蹲在墻角玩布娃娃，叫他嚷得都駭了怕，用小手撫弄他肋骨的紅印子：「啊！森哥哥！我駭怕！你這樣子！」馬森彎過胳臂摟她在胸前，哇哇天眞的哭的起來，他那像兩口乾井，整年沒有淚，只有火的眼睛，也叫淚水浸潤起來了。

小小的紅妞惶恐的，不知所措，轉了轉眼珠的，乖巧的騙着他：「珍姐姐！從那裏來？你為甚麼不進來呢？」

馬森神經受了刺激，他這時的激情，急急要在愛人面前發洩。他拉着紅妞的手，三步併做一步的走到門外。

外面空氣很好，輕柔的風，散放着菓子香味。道旁，柳絲輕舐舌尖。樹陰裏，黃色的小花，細長的花瓣，挑成圓圓的車輪形，宛如一輪輪的小月亮。

門外並沒有人，只聽見隔墻的那大院子裏艾老太太正號哭着：「我的兒寫上兵冊子了！可憐我的老命苦！放在頭頂怕掉了，含在咀裏怕化了，我養他這麼大可不容易呀……我的命根呀！我的兒呀！」

馬森才收起淚的眼睛又紅紅的了。他挽着紅妞的小手，怪悲傷的說：「唉！紅妞，這時候，還提什麼珍姐姐呢？」

來招收他們編成一隊兵的日子怪到了，馬森的心痛苦得要爆裂開了。常整夜不合眼，暴燥的在屋地上踱着脚，嘆息着，叫嚷着。

招收他們前一天的下午，馬森和安吉老太太在屋前工作着。

安吉老太太瞪着昏花的老眼，摑那一大抱麥桿。馬森正扯着驢頭的繩子，叫那碾了一天磨的畜牲在地上打滾兒，歇息一下，再餵他那用鍘刀鍘成的碎草拌黑豆瓣兒。

突然的，天色變得那麼險惡起來，天上的白雲彩，變成一隻隻瘋狂的黑狗，互相在灰色的天上撕咬着。捲着沙粒的大風，狂傾的呼吸着，樹木都嘩嘩叫嘯着搖搖欲倒了。

「巧妮幫我呀！你小鬼又跑到那裏去了？聖母瑪利亞呀！可是第二次大難來了嗎？好厲害的風暴呀！」那一大捆麥桿，淘氣的孩子似的，到處亂伸手脚，抓着她瞎了的一隻眼，並且槍刺子似的，刺着她乾縮像小木耳似的耳輪。

「魔鬼吧！還聖母呢，咱們老佛爺也救不了人呀！別說洋聖母了！我才不信那個呢，要是神有靈，咱們國可不會叫鬼子分成八瓣兒。先要這塊，復要那塊啦。以前我還要發了財，帶着珍妮，坐着兩輪新馬車，去見我那老爸爸呢，也不會趕明兒就到那些鬼手底下去和自己兄弟拚哪！」一風裏黃沙灌滿了他的大鼻孔。他一面用手搓搓着，一面狠狠的咒罵起來了。

「眞的趕明兒嗎？」

安吉老太太像要放棄了那大堆麥桿，任着牠們叫大風捲走。眼睛只釘看着馬森。

「倒霉勁，明兒，還有一晚上！」馬森低着頭，狠狠的拉動着繩子，扯那不肯站起的執拗的驢子。

「你去了得多懇回來呢？可憐的珍姑娘啊！那惹人愛的好姑娘，命怎麼這樣不好呢？」

風勢低殺一些了。但還夾雜着些塵土，迷了馬森的眼睛，他坐在門口一塊木墩上，輕輕的揉着。突然地，一個淡紫色花布衫的身材纖長的姑娘走來。無停留的意思，却走過他面前時扭過臉來看他，步子放緩了。她像才哭過，玲瓏的小鼻子尖發紅，薄薄眼皮也有點紅腫，像拍過胭脂。

眼睛向街這邊轉了一下，發現安吉老太太是背向着她，便看看馬森，用手指套成一個圓形的圈子。指了指天上，又指了指村前那一帶樹林。

馬森知道這是月亮出來的時候，邀他在樹林相見的意思。點點頭，擬望望着那蝴蝶般飛跑走的影子，出起神來。

安吉老太太，仰臉見了那個纖瘦的背影，用驚詫的嗓子呼喊着：「珍妮！到了這時候了，還跑什麼呢？見一面少一面呢！快來吧」沒有人會笑話你的！……唉，唉，苦命的人兒啦！」她嘆息着抱起那一大捆麥桿就進去了。

外邊只剩下馬森，他懶腳懶懶的，將驢子拴到槽邊木樁上。用手摸着下巴，沈思着。

夜漸漸的來了，樹林排成一道有鋸齒的黑色屏障。許多星星，小金花似的擠開在樹尖。梟鳥開始唏叫了，製造悲戚的歌。遠處田壟間時時有人過路，手提着一盞盞的小紅燈籠，隔着樹林子一閃一閃的，像朵朵紅火燄，隨着那匆忙細碎的步子，逐漸消失了。

馬森貼着一根老樹幹站着，身邊立着細身的珍妮。她一身才漿洗過白衣衫，被月光一照，宛如銀製的女像。她羞怯的，在手心搏揉着辮梢，抬起頭來看一下對面人那張英武的粗眉大眼的棕色臉，又低下頭去了。

他們憂鬱的保持着沈默。遠處蚱蜢吧嗟吧嗟的飛落草地聲，都聽得那麼淸晰。

有誰在奏曲子，緩緩的隨着晚風，從原野那邊流過來，播散在林子裏。那聲音是多轉折的，凄涼的，夾雜着男子的高音：

「愛人！你這樣年輕
這樣美麗！
我怎麼捨得離開你
……………」

女子的啜泣聲，夾在歌聲裏蕩漾着，連續成一道小河流，在黑的天幕下，靜靜的流着。

珍妮將手搭在馬森的肩上，凝眸向他說：「聽！這不是丘平少爺嗎？他明天也要走的……。啊！好一個不英武的人哪，他還唱愛人美麗呢！……馬森！怎樣呢？你眞要走嗎？隨了那些魔王……？」她的臉由悲傷變成懊惱，氣喪了粉白的頸子，緩緩彎下，顫聲的唱起來了：

「我的兄弟，
手拿着十枝槍，
藏在高粱葉裏，
他才是中國的好漢子。
……………」

「馬森，你年輕的漢子啊！你要去殺我的兄弟嗎？」

珍妮的身體，緊緊的被環繞在兩隻堅實的膀臂裏了，馬森的大眼睛，冒發出火燄，咬着牙說：「不的，珍妮！我要殺的是那些惡魔。我要從那魔窟裏逃出來，賺了他們的槍枝逃出來。我們一同逃到高粱葉裏。馬森是中國的好漢，珍妮！我的好姑娘，你不信我嗎？」

珍妮又高與又悲傷，一隻小鴿子似的，伏倒在他懷裏，幽幽的哭起來了。馬森捏着她圓潤的小膀子，高聲唱起來了：

一個黑髮的年輕人，
站在他愛人的面前
用銅樣的嗓音在歌
唱。
他熱愛他的國家，
也愛他的女郎。
……………
親愛的女郎，
我出門遠去，
等到刀尖抹上敵人
的血，
我再回來見你。
倘若神不保佑我，
一去不回來，
請你還吊我的靈魂
在今夜我們立脚的
林裏。
天空已不是晴朗的
不久就要有大風雨
但願你把我的話兒
牢記。」

月亮的光漸漸隱去了，風又猛烈的吹起來，森林微語着，伴着銅一樣的歌聲。

第二天××人分派每村鄉長解送這一批年輕的漢子進城。

早晨，街心一大羣年輕的人，憤恨的豹子一樣的呼嘯着。將才發到手的軍帽揉着，扔在地上踐踏着，大聲的咒罵着。憤恨的揮動着鐵一樣的拳頭：「有一天啊：……我，旁邊的穩重的老年人呵斥着：「孩子！嚷什麼呢，如是個好小子，還是將勁頭藏在心裏吧！」

不整齊的隊伍旁，擁擠着送行的，艾老婆子大聲的哭着，捏着她兒子的手不放。田福的爹憤恨的說：「田福，你若是我的好兒子，在沒和你兄弟們碰頭前，就自己扎死！」

馬森從行列裏跑出來，貼近顫慄灰白的珍妮說：

「等着吧！珍妮！我會撕掉了那身鬼皮軍裝，打死他們逃回來的」

花白鬍子的鄉長，顫聲的央告着：「快點吧！小夥子，就誤了時候，到了時候沒到，××人會要了我的老命啊！」

次一天，鄉長帶着打得發青的老臉，後面跟着十來個揹槍的××兵，到馬森舅舅家，小小伶巧的紅妞子都用繩綑了走。病癱的舅母，也吱喲被搭在一條木板上弄走了。

人們說着：馬森領到槍枝後，當天夜裏就打死了看守他們的××兵，逃了出來，但沒走多遠，就被一陣亂槍打死了。

珍妮正在廚房裏調麪糊，聽到這消息，便哭了一聲歘歘的倒在一堆柴禾上了。

到了晚上，珍妮挪動着脚步，走進那一片森林。月亮正好，閃發着波藍色的青光，照射着林梢，濕白的霧氣瀰漫着，做成了一片白色的屏障。她綺着前兩天晚上，竊聽過他們言語，和歌聲的老樹，顫聲的哭泣着，水晶一般的眼淚，繽紛的落下來。

出版界

第一〇三期

中國文化建設協會出版事業委員會主編

「農村經濟」

湯彬

鎮江農村經濟月刊所出版的農村經濟月刊，不消說，對於讀者，尤其是研究農村經濟學的讀者，供給了很多的材料和幫助。這種月刊已經有了三年長久的歷史，因了他們社員的努力，及其所發表文章的價值，在我國的專門學術雜誌界上，已經得到了相當的地位。這並不是我們誇大的讚語，只要讀了讀第三卷第十二期的農村經濟，便可以相信無疑。

該刊這一期所收的論文，共計十三篇之多；大都是關於我國農村經濟的，很好的材料，加以作者細心的分析和正確的立論，便有着巨大的價值。如：韓玉書的論中國需要何種經濟建設一文，在篇首一般的介紹了我國農村的破產和衰落，及需要農村經濟的情形；接着，對那些討論國民經濟建設的文字，加以適當的批判；然後，才正式討現救亡圖存的國民經濟建設。在末尾，作者還舉出了中山先生所說的「人材不足，可以取材異地，資本不充，可以借資異地」的話，作為全文結論的根據。所以，這篇文字是很寶貴的。

其次，便是章耀庭的中國土地問題之解決。他從土地私有制度的弊害說起，把我國地土的情況，土地國有的主張等，都作了一番詳細的說明和批評；以後，才根據中山先生平均地權的學說，對主題加以發揮。他的結論頗有見地，現在可以抄摘在下面：

「平均地權的目的，籠統說來，就是解決土地問題，詳細言之，就是第一步的目的，在實現「耕者有其田」。而第二步，即是最後的目的，却在實現土地國有。總的目的，就是要廢除貧富不均的現象。

最後，作者深感目前建設三民主義的農業經濟，應該不簡單是復興農村，最重要的，還是要同時使農業民生主義化——土地問題，必須用平均地權的方法來解決。」

像作者這樣對土地問題的解決，當然是很正確的；這是因為他根據了中山先生的學說，加以發揮，解釋，立論的緣故。

其他如：朱家欣的救濟農村之我見，梁登高的我國棉花產銷現狀及其改進方案之商權，焦龍華的畜牧學，和周祖憲的四川安居之柏油業文章，其材料和見地，都是很寶貴而難得的。至於董耀庭和許天一二人合作的一篇文藝，趙家集，在思想和技巧上面，都很有成功，可以算做一篇國防文學的小說。總之，這一期的農村經濟，我們讀者是認為滿意的。

新民

金筆　墨水

精巧美觀　經濟實用　鮮明潔淨　流利輕滑

上海華孚金筆廠出品

完全國貨

裘世戎唱　探陰山　REGAL 46016

申報緊要分類廣告

徵求

徵求引擎　茲擬收買電燈廠用約一千匹或八百匹馬力引擎一部，及約十六支光電燈二萬盞附件，如有願出售或讓渡者，請開明貨價，詳細函本埠新閘路衍慶里一十五號接洽可也。電話九四七二五

招請路牌廣告畫師　茲有某廣告公司招請油繪路牌廣告畫師一位，如自問繪畫能力及油漆經驗者，請附最近半身照片一張，開明姓名年齡籍貫住址及通訊處，函杭州新地址[illegible]

招請電氣機械技師　茲有本埠某大電器製造廠擬聘請[illegible]

招請服務員　本館擬在全國各省市縣鎮招請服務員[illegible]

天津國醫函授學院

醫學　贈送樣本　二十四種

工藝劵

科學種菰

巨蛙分讓

研究地學

奉送哮喘自療心得

敬送腎腦病古方

聲明

受盤聲明

遺失聲明

啓事

陳國銓君鑒

啓新洋灰股份有限公司召集第二十五屆股東常會廣告

賠送眞空管金筆

賠送一賽金戒指一只

試用劵　自來水金筆

IA

便宜　處女　金戒　美術

美國派克力眞空管金筆大王

百代唱片　百聽不慨　梅蘭芳唱　玉堂春　35062-4

其他

江蘇上海第一特區地方法院公告（第二五一九八號）

江蘇上海第一特區地方法院第二四三九號公告

申報本埠增刊

中華民國貳拾陸年
肆月捌日 星期肆
（不另取資）

完全在上海本廠製造

洗衣圖保單

綸昌洗衣圖印花布每疋布邊相距二碼處均貼有（洗衣圖）保單（見圖）務祈注意以防假冒

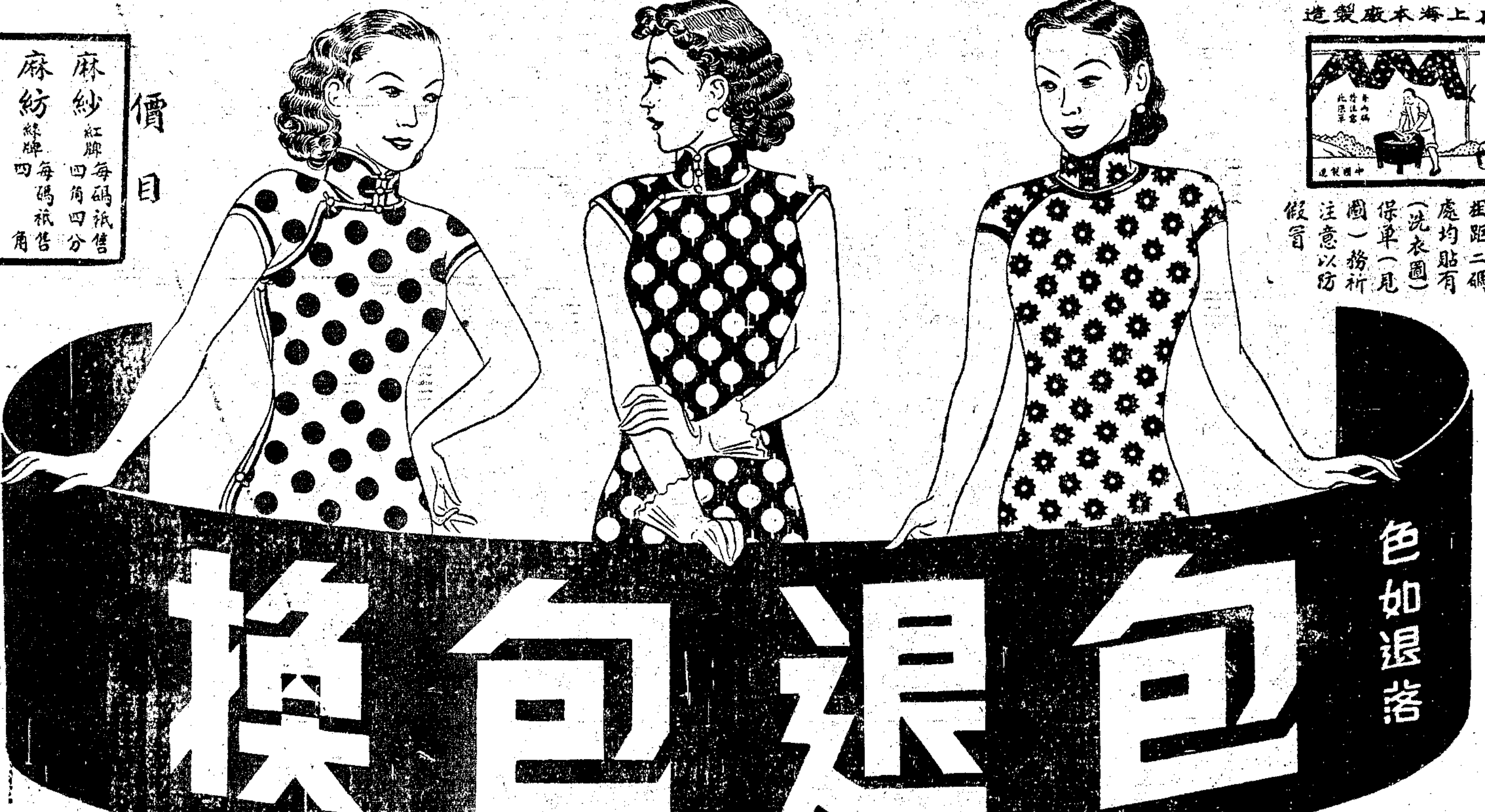

本埠零售處

永安，先施，麗華，老介福，愛倫輝洋行，協大祥，寶大祥，恒豐，信大祥及各大棉布號。

貨質高尚
價格低廉
今年出品更比往年精良
美麗保能十分滿意

香港註冊

特點 此種永不退色印花布。花樣最美。色彩鮮艷。經濟耐久。雖經日晒水洗。永不退色。

保障 如購進後四個月內。發現顏色退落。可向本公司免費掉換。

成績 按去年所出印花布。全國仕女採用者。約數十萬人以上。但並無一人。前來掉換。此足證本公司出品確能永不退色。

用途 此項精美出品。用以裁製兒童婦女春夏服裝。及窗帘帳子被面等。或贈送親友。最為相宜。

尚無法購買請向下列地址接洽

價目
麻紗 紅牌 每碼祇售四角四分
麻紡 綠牌 每碼祇售四角
綸紡 黑牌 每碼祇售三角六分

綸昌永不退色印花布

英商綸昌紡織漂染印花有限公司
上海路二百二十號 電話一一二一五

歡迎參觀

本公司備有精美窗簾原料供各界採選
美藝有限公司
靜安寺路八八七至八八九號 電話三四二二六

南京路中 浙江路東

中華商店

今天廉價貨品

二樓 綢緞布疋 特殊賤賣

最合春令不退色福特綢男袍料每件四元九角半
國產名廠織花絲絨旗袍料每件特價三元六角
時式月華錦每尺祇售三角
古灰色純毛人字呢每尺四角八分
名廠花標布每尺祇售六分

條子府綢襯衫 每件一元七角半
新式條子領帶 每條六角
丁心布學生童帽 每件四角半
賽毛童彩褲 每套八角

花呢童西裝 每套一元三角半
新裝春季女大衣 每件五元四角半
36反口新花面盆 每只七角

蘿紗巾 每盒六條五角
美國平機蠶絲舞襪 每雙一元
男裝新式條子絲襪 二雙一元
中人反口織花絲襪 四雙一元
足六尺新式被單 每條一元九角
白玫瑰頭油 每瓶五角七分
眞皮女裝手袋 每只七角

▲細線男裝汗衫 每件五角半 買一送一
▲運動馬甲 每件四角半 買一送一

新式女裝珠珠手袋 每只一元五角半

杭州毛葛布底鞋 每雙七角半
女黃克紋皮跑鞋 每雙二元四角半

大減價 二十一天

特價衣料二種

十五尺小疋新自由呢（一疋夠做長衫一件或學生裝一套） 特價每疋二元半 原價每尺二角九分

九尺半小疋（五十二號）自由布（一疋夠做旗袍一件） 特價每疋一元半 原價每尺二角八分

三友實業社
上海南京路浙江路東首

▲北四川路八號郵局對面▼

華藝木器號

遷移在即 出清存貨

二，三樓房間式，大餐式，及各種傢具，照碼四折起！

眞實大廉價

新新公司

新到 新花麥綢數十種 每尺六角五分至一元六角五分 （疋頭部）

（綢緞部） 大批新花二尺 印花紡 每尺二角二分

（水瓶部）
五磅老牌保煖三十六小時水瓶 每只特沽弍元
二磅本牌保煖水瓶 每只特沽四角

（襪子部）
352 針婦女新式蠶絲舞襪 特沽每雙九角五分
120 支婦女蔴紗舞襪 特沽每雙六角五分

春季大減價

小言

「安全辦法」

蕭梅

自從海關緝私人員被日浪人毆打成傷之後，「如何緝私」這一問題是曾被提出來，但曾幾何時，傷者及緝私辦法的下文，又漸漸地由冷淡而銷聲匿跡了。偶爾在報紙的角落裏，或者還可以看到一些佔着絕少篇幅的「抄獲大批銅元」，「又偸運銅元出口」的新聞，算是告訴讀者走私風潮在上海，並沒有絕跡。而隱隱中，也算替海關當局說明：盡了若干責任，佔了若干「勝利」，抄獲了若干銅元。

從緝私人員被毆傷，浪人的氣燄不但不見稍低，並且還變本加厲的時候，我們的講究禮讓的海關當局是發明了所謂「安全辦法」及「不得在未得上級人員指揮之前，擅自執行，釀成種種糾紛」的「服從」招牌。

果然「安全辦法」從今天報上的新聞看來是有了「巨大收穫」。據云：「停泊日本郵船公司碼頭之日輪摩耶丸，前日午夜時，又有浪人五十名，分穿特製之厚布馬甲，偸運銅元，直至二時左右，始行裝竣，時海關已接獲密報，但為防止意外，並未派員阻截，該浪人等，於裝竣後，即全部離輪，僅留數人看守。及至昨晨四時，海關始派員登輪，實施緝查，當在輪上抄獲銅元十餘萬枚，（約值四百元）及偸運之馬甲九件，即裝入麻袋，由汽車安全運入海關，全部沒收。為海關緝私人員上月二十六日以後之第二度巨大收獲。」

但不幸得很，從上月二十六日至現在，為期已十天了，這十天中難道就沒有「大批銅元偸運出口」過嗎？翻了一下舊報，見四月四日某報中便有云：

「二日清晨一時，又有大批日本浪人，各持木棍鐵尺，馳至匯山碼頭，將江海關派駐該處稅警悉行監視，並禁止華人使用匯山碼頭管理處之電話，遂將銅元百餘包，（每包約二千枚左右）指揮流氓漢奸，搬登日輪秩父丸。及搬運完竣後，恐稅警向江海關緝私課通報，仍將派警監視，直至黎明六時，秩父丸起椗離滬，始呼嘯而散。」

緊接這條新聞之後的，還有紀述日輪龍田丸出口時，也有偸運銅元出口情事，末後的紀載云：「當時值守該處碼頭之海關稅警，見狀即向華籍關員請求發令攔截，但因華籍關員不欲多事，致稅警格於海關規章，未能執行職務。」

上面這兩條新聞都是頗為「安全」的，前者的「安全」，那應該歸功於浪人，而後者則應該歸功於我們「不欲多事」的華籍關員，然而，也正因之，中國的銅元，在托庇於「安全辦法」下，「安全」地裝上日輪，「安全」地到日本去了。

雖然「安全」的地方却不同，或在日輪，或到海關。而看樣子，却是日輪多於海關，或者甚至祇有日輪沒有海關的。

漢務司

藍佩

劉發辯伏在書桌上用心地抄寫着黑板上那首「愛國歌」。

唱歌先生大聲地用籐鞭指點着黑板上的字唸起來了：

「愛國呀，愛中華，中華我祖我父家，中華强兮僑民樂，中華弱兮僑民羞，亡——」

「先生，那是隻什麼字呀？」劉發辯發問了。「亡國人民作奴——奴什麼呀？」

四馬路
中西大藥房春季大廉價
白玫瑰
明星生髮香水大贈送
並慶祝卡德路支店開幕
增加犧牲品　再加贈送物

調經種子
婦科八珍湯
大瓶二元二角半　小瓶一元二角半

犧牲品
明星香皂　每塊定價一角五分今日特價犧牲
幽默香品　一滴香香水
紅字黑盒　百花露香粉
明星胭脂

淋濁無憂
銀盒米地丸
每盒一元五角

買一送一
九星維他命白乳魚肝油
維他命牛肉汁
九星蛋黃素精麥魚肝油
維他命童雞汁
九星維他命精麥魚肝油

遺精專藥
固而寧
每盒一元七角半

全滬支店
小東門東門路
四川路靶子路
靜安寺電車站
大世界正對門
老西門方斜路

嬰孩至寶
肥兒湯
大瓶七角　小瓶四角

平等閣古今名人書畫真跡展覽會
讓價低廉無扣暨照當日掉換陳列同孚路（威海衛路南）旭東里對面更換精品繼續六天十一日止

「坐下去，吵什麼呀？」——聽我唸哪。」

劉發祥剛剛坐下去，黃先生——那個事務員黃胖子跑進課堂裏來了。

「漢務司來了。」

唱歌先生一句不響，放下籐鞭趕忙挪着擦子去擦黑板上的字。

「什麼事呵——我還沒有抄完呢！」劉發祥喊了起來。

先生不理會他，擦去了那首「愛國歌」，又拿了粉筆在寫起來，先寫好三個大字：——「毛毛雨」。

「這個我會的！」

角落裏不知那個在嚷起來。接着就有人低聲地唱。呂貴昌也唱起來。劉發祥不服氣似地也唱起來。

「這個你們都會唱，不要抄；把歌簿都放進書包裏去！」先生大聲地說。

「我還沒有抄完呢！」劉發祥對呂貴昌說：一面高聲嚷起來：「我還沒有抄完呢！先生！」

「沒有抄完以後再抄，快點放進去——快點放進去呀！」

籐鞭砰砰硼硼地鞭打着講臺桌，桌上的粉筆屑飛揚起來，遮住了先生的面。大家知道先生發脾氣了，不敢再出聲着。劉發祥低下頭——心裏噗咚噗咚地跳。

隔壁四年級教室裏突地喊起「立正」來。大家都奇怪起來——還沒有下堂為什麼就喊「立正」呢？

「房才林，漢務司來的時候你喊立正。」先生坐下櫈子說，一手按起風琴來。

大家鬆了口氣，跟着風琴大聲唱起來。

……忽然校長先生同一個很高大的尼德蘭人慢慢地走了進來。劉發祥忙回轉頭去看角落裏的班長房才林。

房才林大聲地喊：——「立正！」

大家都站起來。尼德蘭笑着點點頭。

房才林又：——「坐下」！

尼德蘭人走到門口劉天生位子邊問起劉天生來：「你為什麼不抄先生寫的」？

劉天生臉紅起來，儘在扭着手指：好久好久才說：

「先生說過，我們會唱的，就不要抄了」。

尼德蘭人拍拍劉天生的頭，笑起來，……走到朱運森的位子邊，問朱運森：「你為什麼也不抄呢」？

朱運森平日膽子是挺大的。偷芭蕉，偷香蕉，上課時搯一個紙燈籠砰的一響嚇嚇先生，這些——全是他第一名。

可是，朱運森卻怕尼德蘭人，臉紅紅地說：

「先生叫我們不要抄的！」「先生說我們會……不要抄……抄的。那個愛國歌，我們就抄了，不過沒……沒有抄完……」

朱運森打書包裏挪出了那本上下角都翻蜷了的歌簿。

尼德蘭人把歌簿挪起來，一頁一頁地翻開來看。

唱歌先生板着發脾氣的臉孔，兩隻眼睛獺狗一樣可怕，看着尼德蘭人——尼德蘭人的手，手上的簿子。

校長先生無聲地搖着頭。看看唱歌先生，看看尼德蘭人，又看看朱運森。

劉發祥想：「……不害羞，這樣髒的簿子。尼德蘭人看了我的簿子才好呢！……」

呂貴昌忽然用手肘撞了劉發祥一下，細聲地說：

「看，校長先生哭了。」

…………

註：在荷屬東印度，荷人除用金錢豢養了一批漢奸以壓榨華人外，還有一種特別的組織，專理一切華人事宜者，叫：「漢務司」。任「漢務司」者須能通曉我國國語及文字，便於隨時調查各華校及華人機關社團。調查時如獲有鼓動愛國之據，當事者必被逐之出境。華校中，雖「努力中華」歌亦被禁教授。

師徒　沈敏行作

初次的賣淫
秋

隨着李婆的引導，懷着羞懼的心情，她走進了「悅心牌館」。

這個公開的秘密的藏垢納污的場所，她在謀生無處，借貸無門，典當無物的時候，便想要進來。可是她沒有進來，她不敢進來，她不願意進來，她寧願半食半餓的挨過日子。生活是一天比一天的慘苦下去，貞操的觀念也跟着一天比一天的動搖起來。為了孩子的受累，她不能出門去尋工作，為了丈夫的病死，她所負擔的債欵更加難當！生活不斷地磨管她，磨難她，壓迫她，使她對於李婆三番五次的遊說，由極端的憎恨，而不置可否，而願聽從。人是越窮越感到捐稅的枷鎖，在頸項上勒得兒，勒得緊的。

為了要生活，她顧不得廉恥；為了捨不得心肝一般的兩個孩子，鈔票里人頭的微笑，終於收斂任她的「貞節」的兒戲。今早她毅然決然的收下了李婆的二張破爛的紙票，瞞住了鄰家，瞞騙了孩子，大膽地跟着她走進來。

畢竟是初次，這里她所接觸到的一切，很感到陌生，感到羞恥，感到恐懼。買嫖的主顧們和幫閑的流氓們，任情地調笑她，淫蕩地戲謔她，使她羞恥得臉上像火在燒，心像要炸裂開似的，眼淚一受壓抑，更像泉水一般地洶湧出來。忍受不住時，她幾乎就要哭起來。可是，她不好哭，她怎樣能得哭呢？「你總要想你是來這里賺錢的囉！慣了就不會覺得怎樣了。」老板娘一面安慰她，一面開導她。引導她到一間布置精麗，鏡奩齊備的小房間來。

天慢慢地黑下去了，夜了。約莫是九點鐘前後。

老板娘狗顛屁股兒似的陪着曾五少爺走進房里來。

「這位少爺是挺溫存的好人啦，不用怕的。」老板娘像替她介紹似的，「要是你有福氣給少爺看上了，包你一生是不愁衣食的：」看着少爺今晚比往時特別高興，老板娘滿歡喜的格格地媚笑起來。

「生來到不錯呀，哈哈，只是嫌瘦點兒。」少爺喫得醉醺醺的，一股強烈的酒臭，刺激得令人作嘔。看來洋烟早經吸夠足了，精神飽滿的，「老梅，你這次倒真的不騙我了，貨色實在不下阿鸞嬌！」少爺的心甜甜地感到快樂，一雙狡猾的眼睛，貪婪地儘釘在她的身上盤桓。

「是喲，少爺從來就喜歡我們的。沒有少爺給我們做主，替我們出力，這牌館早就關門了。」老闆娘諂媚地笑着，像做鬼一樣地退了出去。

夜深了，半個世界淪陷在黑暗中，一種在合理的社會制度下，沒有可能存在的罪惡，正在劇烈地進行着。

電影

特別節目

藝鳴社
交通（一三〇〇）下午五時至五時三刻
㈠義勇軍進行曲㈡抗敵歌㈢凱旋歌㈣公平交易㈤窮富姻緣㈥路柳牆花㈦春之花㈧吹泡泡㈨回憶㈩節儉歌（十一）睡的讚美（十二）薔薇處處開

大衆口琴會口琴手風琴
交通（一三〇〇）下午六時至六時三刻
巴黎巡禮（短調口琴）（梁志明）東方撟歌（口琴）（高濬生羅起仁）鷹進行曲（口琴）（鄭德仁徐國安羅文德）軍人之歌（手風琴）（張之仁）荒城之月（短調口琴）（梁志明）今滬口琴獨奏黑消息（石人望報告）風流寡婦（手風琴）（石人望徐慧英）司令進行曲（口琴）（鄭德仁徐國安羅文德）斐特立進行曲（手風琴）（董驥葆）密格儂序曲（手風琴）（葛朝祉）

藝音社
交通（一三〇〇）下午九時半至十時
㈠慰勞歌㈡草回頭㈢回憶㈣工人之歌㈤生死同心㈥甜蜜的夢㈦民衆救國歌㈧從軍別愛

彈詞
陳蓮卿祁蓮芳「小金錢」
元昌（一四八〇）下午九時〇五分
開篇「酒中仙」
昔日西川降謫仙。長庚星入夢產奇賢。才通四海無窮異。斗酒狂吟詩百篇。只因能識番邦字。故而聲明尚世間。聖旨召。常遲延。還在長安市上酒家眠。天子駕前無忌憚。自稱臣是酒中仙。專權力士將靴脫。寵幸椒臣把墨研。賦成三首清平調。補人梨園奏管弦。玻璃盃賜葡萄酒。兎毫落紙染雲烟。只因飛燕新妝句。楊娘娘誤信來讒言。掛冠脩然致仕去。流落江湖十幾年。一封丹詔從天降。各處衙門領酒錢。到采石磯捉月乘鯨去。千古英豪難並肩。有誰人不曉李青蓮。

歌唱
上海歌劇社
華興（一二六〇）下午六時半至八時
攀不倒　春光明媚
空中音樂　半吟曲
年年如意　長想思
小孤女　秋夜簫聲
因為你　窮富姻緣
歡樂之歌　海上風光
父母子女　走近前來
大陸（六二〇）下午十時一刻至十一時
賣花女　愛情是甚麼
賣油條　莫回頭
蝴蝶姑娘　殲霸歌
追回春來　人間仙子

「春光明媚」歌詞
㈠四月裏薔薇處處花。青板絲葉配紅花。荒地荒園花雍發。好花開在好人家。有誰唱一個歌兒呀。來贊美我的花。我要唱一個歌兒呀。來贊美你的花。鮮美的嫩薔薇。嫩薔薇。你真美。美容美貌笑微微。怎麼笑得這樣美。真真美。真真美。
㈡四月裏薔薇處處嬌。好鳥飛來變調。輕歌輕舞輕輕笑。好花好鳥好逍遙。請教可愛小寶寶。名叫什麼鳥。我是唱歌的小小鳥。名叫畫眉鳥。小小的畫眉鳥。畫眉鳥。你的嘴怎麼長得這麼巧。怎麼長得這麼巧。真真好。真真好。

▲以下接第五版▼

申報本埠分類廣告

拍賣

大華拍賣行
禮拜四．五．在愚園路一五七號（廟弄前門）全天拍賣
徐公館住宅
准於本國曆四月八．九日每日上午十時下午二時半在本公館拍賣一應上等木器均係向張元春寶順定做名貴紅木嵌雲石几太師椅掛屏八仙大床．黑料嵌陸木客廳茶几書架棗桌古董檯屏地嵌大理石紅木房間．收音機書樓式沙發檯席無線電．周漢秦銅器鼎彝玉器宋元明康熙夏商．大魚缸細刻象牙翡翠白玉瑪瑙飛禽走獸人物．灰鼠紫貂等皮衣及各國美金花草魚鳥等歷朝名人真蹟書畫克詳細目錄即日可看此佈

魯意師摩洋行
創始一千八百七十三年
禮拜四拍賣
准於四月八日上午十時在大西路二八九號 H. Rendall 住宅內拍賣織絨地毯．扶梯毯．紅木花架．鏡子．書櫥．茶几．吊風扇．沙發椅．大菜間式．宅內書櫥．玻璃器．銀器．火爐．石滾．窗簾．電冰箱．電扇．網球拍．縫衣機及一切雜物．不計此佈
美藝公司製造

通孚洋行
禮拜四拍賣
上等住宅傢俬
准四月八日上午十時在四川路六二五號拍賣陸木面花架．奇異琴桌．火爐．屏風．石面圓檯．坑几．茶几．洗臉台．五斗櫥．衣櫥．大菜檯．來路收音機．留聲機．平面寫字檯．滑門書櫥．北平地毯．花席．法式大餐間．全堂摩登房間．網刀叉．磁器．瓷色餐盆．沙法．銅鐵床．檯燈．等件此佈

魯意師摩洋行
創始一千八百七十三年
禮拜五拍賣
白糖
准於四月九日下午二點半在博物院路八號本棧內拍賣（逕約廿三扭）白糖（即十二六扣九十四斤）十三袋．約一八號第十四號B字棧內惟買客必須看明出貨．買得後當即出清此佈　魯意師摩洋行啓

瑞和洋行
禮拜五拍賣
准於四月九日上午九時半在南京路一六號本行內拍賣絲絨沙發．大檯．柚木寫字檯．銀器．面盆．衣箱．玻璃杯．八人檯．石器．櫃子．打字機．柚木五斗櫃．梳妝台．電鐘．水盤．勝家縫衣機．男女衣服．病人椅．冰箱．不計此佈

魯意師摩洋行
創始一千八百七十三年
禮拜五拍賣
准於九日上午九時半在博物院路八號拍賣木器．紅木花架．鏡子．書櫥．衣櫥．西裝．鏡子．女鞋．皮鞋．電爐．外國皮．一切衣箱．銅箱等件．不及備載．此佈

魯意師摩洋行
創始一千八百七十三年
禮拜六拍賣
准于四月十日上午十時在博物院路八號拍賣冰糖．五百斤（一袋）．約在一百七十袋．即一號至一百七十九號．拍賣後需三日內付清．此後價目概由買主負責．棧房費用由買主自理．此佈

魯意師摩洋行
創始一千八百七十三年
禮拜六拍賣
准於四月十日上午九時半在博物院路八號拍賣大菜間．大衣櫥．洋琴．照相機．大菜檯．柚木長桌．書桌．皮沙發．五斗櫥．鋼絲床．天津地毯．紅木桌椅．放大機．打字機．電扇．洗衣機．小彈子檯．字畫．名人．John Brinsmead & Son 亞克火爐．一切什物不計

徵求

▲徵求舊西裝
家有舊西裝擱置無用或不稱心合意者請打電話九二五九三號或通信內售當派安友前來接洽　舒府

▲徵選練習生
茲有某機關需用高中商科畢業或同等程度年齡在十八歲以上廿五歲之練習生，期限一年在年以內每月津貼國幣若干……如願應徵者請於十日內附照片親筆履歷……寄本報館信箱第二一三號

▲徵求空地
在閘北中興路附近地一畝左右欲出讓者將詳細地址餘數號合則約期面洽　福州路二九三弄六號

中華口琴會
六周紀念音樂大會
舉行大會，節目有：本會口琴隊及各種西樂合奏，精神至上之演奏，券價低廉……
徵求男女新同志！
簡章備索……總會：江灣路公園坊一號　分會：卡德路中國寰球學生會內　小西門少年宣講團

啟事

李賡堯律師受任老寶和協記旅社常年法律顧問並代表緊要啓事
吳琴蓀律師代表陳榮昌君改換聯發西飯店牌號緊要啓事

▲懸賞尋查逃妻
施張杏蓮啓事

飲食

首先宋桂記
北泥城橋堍鴻福里　電話九一八八七
八寶鴨．八寶飯．全鴨．冬菇鴿蛋．冰凍水果．春燕窩．全雞．廚房精美．特別．

徐成記
發行所東法租界維新里號　電話81015
神仙鍋．特別元六席．扒翅．燒鴨．

BAKERITE
沙利文糖果餅乾公司
沙利文糖巧克力花樣滋味各食品甘美多出售店均有
南京路二一二一號

生生牧場
消毒"A"牛乳
長期訂飲付保證金
優待七折
脫脂牛乳特別犧牲定價比豆漿更廉以期普遍得飲
脫脂牛乳新出品
地址大西路五七一　電話特區二二一九〇

梅氏舞教室
每課拾元
地址河南路抛球場天津路口恒利大樓三樓

教育

滬西數英補校續招高級數學

遺失

▲遺失股票廣告
▲遺失聲明
▲遺失圖章聲明
▲遺失存單聲明
▲遺失聲明
棧單遺失聲明作廢
聲明作廢

聲明

▲黃濟元律師代表程潤庭聲明
▲遺失執業證
老寶和旅館王合友聲明
推盤
俞子良受盤泰記木號聲明
▲元和記盤聲明

▲尋犬
▲尋人

聘請

招請攝影師
茲有某發場近因業務發展擬添聘攝影師一位須技術高超口才伶俐年齡在二十歲以上三十歲以下爲合格供給膳宿酬報從豐如有意者請投函本報信箱二一四號合則函復面洽

▲聘請教員
茲欲聘請低級女教師一位能任遊唱更佳供膳宿願就者詳開履歷並希望最低薪金若干投函呂班路二〇三號高君收可也合則另函邀請不合恕不致復

招請女店員
本公司現擬招請女店員二位以初中畢業而國文通順對出版事業有興趣不辭辛勞者年齡在十五歲至二十歲左右爲合格報酬初進時每月十元以後視服務成績逐漸增加供膳宿不供宿者五元如有願就者請親函福州路三三四號上海雜誌公司總務部函約談（附照片尤佳）不合恕不作復

▲招考粵籍練習生
某公司現需粵籍練習生數名須高小程度年十八以下身家殷實有舖保能騎腳踏車者投考請親筆書寫履歷附最近半身照片寄至東有恆路二三四號不合恕不覆

招請實習醫師
茲有上海附近某醫院招請實習醫師一名供給膳宿略給津貼如有意者請隨帶證明文件至南京路大陸商場四樓四二九號與高君面洽時間四月七八九三天下午五點半至六點半

▲招請修底員
茲欲招請修照相底片員一位自即日起前來接洽以三日爲限 霞飛路華龍路口五四號萬氏照相館啓

▲招請女推銷員
今有某大洋行誠意招請女推銷員十數位識字能說國語者在二十以上三十以下年齡品貌端莊有推銷經驗者更佳每月除底薪外另有佣金須口才伶俐行爲端正者請於每日下午三時至五時至源昌路68弄五號與湯君接洽可也

▲招請製皮工人
某皮廠需用製皮工人數名須於釘皮及刨皮有豐富經驗者爲合格願就者可開年歲履歷投函郵政信箱一七八〇號合則函約面談

招請男女職員
本公司急欲招請男女職員數位凡善于口才交際廣闊者都能合用薪水佣金從豐合意者請臨南京路哈同大樓二〇一號與蘇君接洽可也

▲招手工藝店員
能使用縫衣車能裁剪牛皮及有趣於小巧工藝者不論男女請書明年齡籍貫會做過何業求薪幾何無保人信投本埠郵局信箱五百號合則約期面洽

▲招請記賬及招待員
本館擬招請男性記賬員及招待職員各一位年齡在念五歲至卅歲左右本地口音略知新式賬略通英語及粵語最佳須有殷實舖保爲合格月薪十六元供給膳宿如願意者於今日下午一時至三時親自到同孚路華順里一弄二號一如照相館面試可也

營業

投考信差用書
上海郵局現招考信差投考者請購備本校出版
（一）投考信差須知 詳載投考手續試題英華對照上海路名機關名稱等內容詳確
（二）國文作文範本 初級郵試適用 信差之用
（定價）每冊各二角四分 特價每冊各二角五分合購四角五分 出售處 本校及四馬路生活書店各大書局 本校常年招生函授 郵寄即寄
▲校址▼靶子路近河南路口五三八弄九號 全國郵務總工會設立中華郵工函授學校

▲收買舊影戲放映機
無論何項舊機如願出售者請向愷自爾路洪七號電話八二七四一號接洽可也

▲收買冷氣車
茲欲收買二噸至三噸冷氣車須有七分新如願出售者請具函寧波路四十號天星廣事務所開明價格及年份合則面洽

▲請到西人公寓
特選手腳及手術電汽按摩歡迎試驗惠臨白克路七三八號（近卡德路口）永樂大廈一號公寓

地產

高貴洋房出讓
法租界辣斐德路六〇四號佔地一畝有餘洋房一宅並有廣大花園式樣美觀坐北朝南空氣充足前後馬路公園交通便利屋內有衛生設備及電燈電話汽車間一應俱全尚有精緻傢具願出讓如有意者請先向管門人領看再至開封路偉倫公司面洽 掮客恕不招待

▲蘇州地皮出售
蘇州滄浪亭附近有地皮一塊計九畝四分，環境幽靜，宜於建造新住宅，茲願出售，欲購者請函蘇州盤門新橋巷本校接洽

地產廉價出售
（一）寧波路明軒五間兩廂江北岸槐樹路面積約二畝前後兩廂
（二）五間兩廂洋台樓屋在寧波江北岸新河頭餘屋另有空地一畝
房屋三間樓面積約三畝合租洋房四所江東新河沿
十洋三間廂房四間小屋一所住宅方向
全面水積約三畝餘地出租四（二）整
西門外交通便利空地一塊面積甚大合南沿空地四所
整處地產便利東橋南下氣極好建築所屋四在石
三車站路化東西路面積甚大（三）江以
岸天海路二十四號電話如有意購買請至房以上北方
海站二八四號電話六四九一一號（詳細情形請函）寧波江北岸蔡君或面洽

召頂

第一特區（即公共租界）
▲吉屋召頂
一二廟弄五八〇弄五〇號康腦脫路一幢三樓三底房屋一幢大間寬敞幽靜租金低廉全廂每月租金廿元頂費一百元分租可計亦可如合意者請看後面洽客堂樓二八四八號朱君

召租

第一特區（即公共租界）
欲租者鑒
旅社二樓現有餘屋字號公寓最宜租金特別低廉 北京路石路東首大華公寓啓 欲租者請看後面洽 榮興

地址四馬路●電話九〇五六〇或九一七〇二號

天蟾舞台

准於今夜初次開演

二本 奇俠

坤旦領袖

▲名角大集團！ ▲佈景大展覽 ▲行頭大比賽！ ▲特別大開打

人才出衆獨步春申 忽女忽男多藝多才

▲一千多套新行頭； ▲一百多場新佈景 小達子藝員領銜全班男女名角合演此劇

大紅袍

人才最多 新戲最好 四海聞名 大紅大紫 大出風頭

夜戲價目 官廳壹元 特廳六角 頭等三角 二樓三角 花樓二角 頭廂五角 三層樓一角 包廂

今夜請早

電力飛人
空中走路古怪希奇

召租

吉利店屋召租
愚園路四八三弄（愚園坊）弄口店面房屋一間每月租金十五元交通便利汽車電車直達停於門前弄內有公共汽車已在該處開店生意發達此店房屋口間前亦有高尚住宅四十餘幢不僅極爲順利 造廠自建新屋出租多故此屋有亦適應 新亭營造廠地舖房屋出租 如有意者請向該地產部接洽以免向隅

高尚住宅召租
法界蒲石路（亞爾培路）五一六弄內新式三層樓洋房二十五幢（一）同孚路口五一一號衛生設備俱全（二）洋房（二）廂間二層樓住宅 內衛設備完全大小房間均有地點適中欲租者請向廟弄內上開地址接洽

召租
老靶子路天福里西首寶路大通里新式石庫門房屋便利各式房屋低廉不收小租水費在內如欲租者請向天保里房屋寬大一切俱全租金賬房一號接洽電話四二〇二一 由十五元起至六十二元 四五三號登記賬房接洽電話

鋪壽里
坐落寧波路六六弄內北面朝南二幢弄南二間一廂房第一號（外）二宅大房間全新交通便利三號至第十三號 北京路弄內及該處全新式用房一間特別低價 該處中央廠請至該處看洽

號房召租洋棧
北蘇州路 泰利公司啓
文路以北公司路 三江路念號 九四一路八號

召租
滬山路念號住宅內三間房間三層樓房屋月租金三十二元 三江路念號三樓德和洋行接洽 欲租者請至九江路念號三樓德和洋行不取小租

●四十二元
麥特赫司脫路一四三號坐落愚園路寧波路口（二）新式房屋三樓洋房屋一宅住宅月租廉 裝修俱全上午領看電話二〇三八四接洽

▲新式單幢住屋召租
坐落白克路卡德路口永樂坊內有三層單開間房屋一所衛生設備裝修俱全如欲租者請向管門人領看經租處寧波路二百十二弄景行里內齊記大樓上聯盛地產公司接洽電話九一九零七號

▲東區大洋房召租
荊州路四〇二號新式大三開間大洋房一幢二間大洋房二幢開間寬大內部冷熱水管汀俱全衛生設備一應俱全交通便利租金低廉請至該處銀行看門人領看如合意者請向寧波路四二五六〇號接洽電話一二五五六〇號

高尚住宅廉價召租
坐落靜安寺路安平里內有三十六弄新式二層樓洋房數宅交通便利設備完全租金低廉各弄口均有公共汽車直達 欲租者請向法大馬路大陸商場四二三 租賃一處新沙遜洋行房產部接洽電話一一四三〇號

新造三層樓水泥店面召租
東漢璧禮路山路口坐北 新式店面房屋租金低廉 欲租者請至九江路念號三樓德和洋行接洽

新屋召租
霞飛路愛麥虞限路口西首華德路福新里 新式一幢二十五號至四十號內有電燈水管衛生設備俱全租金每月念元二角至十九元 欲租者請至九江路念號三樓德和洋行接洽

街號房召租
四川北路三角地菜場對面二層樓店面房屋廣東路及寧波路口十號大間三號十二號三樓德和洋行接洽 小租金 九江路念號

▲新屋召租
厦門路弄口坐北新式三層樓房屋 電燈水管 交通便利接洽

同吉里特別廉價召租不收小租
坐落西江路口近天津路有街號房屋租金低廉 欲租者可向該里內管弄人接洽

洋房廉價出租
茲有坐落靜安寺路一四九號（達豐）洋房一所大門內臨馬路花園空地大小房間四間有網球場牛棚鷄家庭及其他各式房屋十畝之多價廉 請向經租處接洽電話七二八五號

▲小洋房出租
茲有坐落理查路一〇二〇弄內西式小洋房出租內有大小房間三間廚房浴室應有盡有每月租金低廉水費在內合意者請向理地產部接洽 電話一五八二五，一〇五四號

第二特區（即法租界）
▲三層洋房廉價召租
法租界薩坡賽路辣斐德路轉角有小洋房數宅十五元生設備便利從前現在減價如欲租者請往北京路江西路泰利洋行接洽 電話 四七九五號

申報圖畫特刊（一〇一期起 二〇〇期止）合訂本出版了

每冊實價五元 外埠加郵費二角三分 申報館售書科啓

大召 洋房租
坐落法租界金神父路一四四號 四國一所住宅洋房二所前有花園內有大房間八間浴室三間小房間廚房汽車間以及冷熱水汀衛生器具一應俱全設備精緻租價低廉欲租者請向法大馬路四十二號愷記經租賬房接洽

▲小洋房出租
茲有坐落姚主教路一二七弄（大同坊）小洋房數幢出租式樣新穎房租特別低廉交通便利合意者請至浦東大廈（亞細亞大廈二樓）達理地產部接洽 電話 一五八二五，一〇五四

▲房屋出租
咫尺法租界雷米坊大小房屋出租經租處接洽 電話一三〇五四，一五八二五

▲洋房召租
住宅一所地點安靜交通便利衛生設備俱全租金一百八十元如合意者請向廣東路廿號英商安泰地產有限公司賬房接洽 電話一三二〇五四

召租
茲啓者法租界薩坡賽路西首一宅兩樓三底房一幢內有衛生設備管理處一宅一路坐落安里一宅兩樓面廂房屋欲租者請向潤安公司接洽

召租
茲有坐落辣斐德路六〇九號西式小洋房一宅地近公園空氣充足租價月收六十元看屋請向管門人領或向法大馬路四十二號朱怡馨律師經租部接洽

醫藥

久安公墓
內政部衛生局登記 東會議新生活運動 節儉提倡改良 直達汽車 電話浦東二二號 風景幽雅水陸便利折價出售 八口餘南有限五 陸塲 餘錢莊 營業處 上海浦東陸家嘴 電話浦東四二九〇〇 停柩設備 墓址到舍 浦東北賢 歡迎選購

▲中國肺病院見習女護士錄取名次
正取十五名 程月川 王靜一 文娟 彭衛 誠取五名 任玉珍 宋錫珍 羅方 陳慧玲 傅慧芳 侍英任 周昭英 馬雪 備取五名 人談 除入院手續另行通告外特此公布

阮五風醫師
專醫花柳白濁
門診所 並治內外科兒科 診早八至晚八時 虹口北江西路 跨南一八一號 金神經病 戒烟 腦病 包醫 金二角 出診金佛醫院 免收

除臭去濕 止癢消毒

健脚能粉 腳臭及皮膚濕癢 立止腳汗 可使皮膚光潔 包治刀傷 一切瘡毒皮膚病 每用少許能立即止癢 並能去垢 消除腳臭 男女老少皆宜
學校、四馬路、上海商場、南京路 各大藥房 均有代售
小東門 生 強 華美藥房 寶華藥房 粉有 除臭去濕 京路 石馬路

贛皖湘鄂察視記
四版出書 申報館售書科啓

御香縹緲錄
清德齡女士著 秦瘦鷗譯

一部以清宮爲背景的文學作品
▲全書三十五章各有一中心事實▼

爲時不過七月書已銷至四版 故事之雋永 譯筆之流利 已無庸煊染

定價低廉 本書爲普遍起見，定價特低，平裝紙面精印，每厚册實售一元。

上海漢口路小菜街 申報館售書科
各地分館均有出售
特約經售處 生活書店 開明書店

申報周刊社叢書第九種

印度叢談
定價六角

印度與我國夙有密切之關係，就歷史言，印度的佛教，很早就傳入中國，中國的文化與思想，受到牠的影響很深。就地理言，我西南邊疆，又與印度毘連，故其風土人情，向爲國人所注意。本書著者譚云山先生曾遊學印度，追隨甘地，太戈爾等研究學術有年，故對於彼邦情形十分熟悉，前次回國後會將印度之人物，宗教，風俗，習慣與社會等各方面實在情形，就其見聞所及，以及研究之心得，用生動之筆墨寫成此作，由申報月刊陸續發表，頗受讀者歡迎，茲特將此已發表之五十六篇，印成單行本，附加銅版插圖十餘幅，用道林紙精印，以增讀者興趣。裝訂美觀，內容充實。凡欲知最近印度之風俗人情者，均不可不讀也。

上海漢口路三百零九號 申報館售書科

上海郵政管理局封發郵件時刻表
上海各支局皆可交寄掛號快遞航空郵件及辦理匯兌儲金等事務

寄往處所	船車名目	日期	常信封發時刻
▲長江各埠	火車及輪船	每日	十四點及廿一點半及十
北洋各埠（除左列各埠）	火車	每日	六點半及十二點半
威海衛煙台	盛京	十五日	四點半及廿二點
青島及大連	青島丸	十一日	九點十五
（如當日無船開往上列二埠所有信件則由京滬及津浦鐵路運至濟南轉遞）			
▲南洋各埠 鄞縣（寧波）	新寧紹或新江天	每日（除星期日）	十五點三十分
永嘉（溫州）	益利	八日	十四點
閩侯（福州）	綏陽	十日	九點
（往永嘉信件如當日無船開駛則由滬杭路轉遞）			
廈門香港廣東	芝巴德	八日	七點十五
汕頭香港廣東	德生	八日	十六點
（香港廣東兩埠僅封註明由該船寄遞之郵件）			
（香港廣東兩埠僅封註明由該船寄遞之郵件）			
▲國外各埠 香港廣東（信件）	哈立遜總統	八日	廿點卅
澳洲紐絲綸印度支那及菲律賓	哈立遜總統	八日	廿點卅
島香港澳洲紐絲綸印度支那馬來亞	卡賽	十三日	十二點
南洋羣島蘇彝士及歐洲	甲克生總統	十二日	廿一點
日本坎拿大美洲及歐洲	日本皇后	十八日	十六點
日本檀香山美洲及歐洲（僅封註明由該船寄遞郵件）			
德國及亨堡轉	俄登堡	廿一日	廿點
日本高麗各埠	長崎丸	八日	七點十五
合灣	上海丸	十一日	廿一點
荷屬印度	盛京	八日	七點十五
蘇俄及歐洲各埠（經由西比利亞）	火車	每星期二•三•五•六	廿一點
▲航空郵件 各國 荷屬印度，印度，依蘭，暹羅，緬甸，歐洲	荷蘭航空公司 阿姆斯丹線	八日	廿點卅
馬來亞，印度，澳洲，非洲，暹羅，緬甸，歐洲及荷屬南美	皇家航空公司 及坎塔斯航線	十日	廿一點
馬來亞，印度，澳洲，非洲，暹羅，緬甸，歐洲，及荷屬南美	由中國航空公司接至香港皇家航空線	每星期三 一	廿二點 廿二點
安南，印度，非洲，暹羅，歐洲，緬甸，及南美洲	由中國航空公司接至廣州粵漢線—河內—馬賽	每星期三 一，五	廿二點 廿二點
國內各埠 鄭縣太原西京蘭州寧夏	歐亞航空公司	每星期二 五	五點
漢中 綏	同上	每星期五 二 五	五點
成都昆明等埠	同上	每星期三	五點
西京	中國航空公司	每星期三	五點卅分
南京 青島天津北平等埠	同上	每星期一•二•三•四•五•六•日	四點卅分
南京 東海	同上	每星期一四六	五點卅分
歸綏	同上	每星期三日	四點卅分
太原	同上	每星期日	五點卅分
南京 漢口沙市宜昌萬縣	同上	每星期三四五六日	四點卅分
巴縣等埠 九江	同上	每星期二	五點卅分
成都 永嘉 閩侯 廈門 汕頭 香港	同上	每星期三五六日	五點卅分
廣州等埠 蒼梧 桂林 柳州 邕寧	同上	每星期二•四•六	五點
北海 梅菉 瓊山等埠 龍州	西南航空公司	同上	同上
京滬鐵路沿線各埠	火車	每日	六點三刻，七點卅五分，九點，十一點半（滬常間各口），十四點三刻，十七點（滬錫間各口），廿一點三刻及廿二點三刻
滬杭鐵路沿線各埠	火車	每日	七點，八點一刻，十一點五十分，十五點廿五分（滬嘉間各口）及十六點三刻

國內外快遞郵件較平常郵件封發時刻遲三十分鐘封發 國內掛號郵件較平常郵件封發時刻提前 包裹須上時提前 照列時刻前寄交

創作小說選

申報館售書科

第一集 一冊六角
第二集 一冊五角

本書所選集的小說計有五篇，皆國內名作家之創作。每篇都能把握住我們這時代的核心，而激盪讀者的心弦。凡已購讀者，咸認爲不可多得之良書也。

本編所包含的：有葉聖陶的「席間，」穆時英的「夜，」黑嬰的帝國的女兒，」馬仲殊的「三太爺，」沈從文的「來客，」王家棫的「某村紀事，」蹇先艾的「被遺忘的人的故事，」徐許的「毛當權，」王任叔的「牛市，」及李同愈的「時間與人」等十篇小說。「席間」「來客」與「某村紀事」諷調諧謔，趣味雋永。「夜」，「帝國的女兒」與「時間與人」等篇，描寫都市的氣氛與某種典型的女人。「被遺忘的人的故事」與「牛市」，則描寫略帶些憂鬱性的人物。「三太爺寫某類英雄，「毛當權」中寫一個商人的遭遇。讀後都可使人得一些深刻之感。

申報圖畫特刊（一〇一期起 二〇〇期止）合訂本
現已出版
每冊實售五元 外埠加郵費二角三分
申報館售書科啓

榮記共舞台

春光明媚　趙松樵　滿台看色

及時行樂

今夜六點登場

第十二集

火燒紅蓮寺

下鉅大資本　得驚人成績

眞水　眞花　眞船　桃花十萬朵　電燈五萬盞

桃花澗　繡幕啓　掌聲雷動

小呆子　孫七　兩位笑匠

游春不必到蘇杭

綠蔭夾道　桃李爭艷

佈景的活龍活現

電話　八四八〇八　八五八八九

價目　樓上 一角 三角六分 七角　樓下 二角七分 九角

先施樂園

門票大洋兩角買一送一

安樂大劇場文武京戲全體藝員日夜登台

猛勇長靠武生 胡玉樓　時派青衣花衫 劉筱艷　文武全才劇界泰斗 應寶蓮　聲容並茂梅派花衫 花翠琴　唱做正宗老生 王俊宸　激烈短打武生 [illegible]君

花月琴　呂春奎　陸金龍　汪艷雲　湯桂芳　趙奎官　麒麟豹　何毓如　張艷霞　張海峯　錢福祿　吾俊山　陳連奎

（日戲）趕三關　打花鼓　花田錯　百涼樓　坐皇宮　小上墳

（夜戲）新排名劇今夜初演　刺巴杰　歐陽德　智破紅龍澗

娛樂社話劇　（日戲）鳳英雍容太虛　丁林武 梅小香 雪艷玉 英雍上　（夜戲）瑞生　閻本 劉一飛

日夜影戲場　聯華公司出品　描寫兩性戀愛　偉大愛國片　戀愛與義務 上下部　加演卡通大會

紹興文戲　（日戲）珠二明　（夜戲）劍青絶　沈桑霞 裘月蓮 筱月紅 任財進 金月舜 施銀花

歡喜團　愛美趣劇　日夜表演的浪漫

花影少女歌舞團　周麗娟 杜娟娟 蔣慧英 楊愛花 陳麗寶 胡翠娥 姚三美 王美弟 賈根弟　最新艷的歌舞

揚州維揚文戲

新新花園

門票大洋二角買一送一再贈一張

新聲大京班　日戲 全本賣油郎　夜戲 五本封神榜

鐘社話劇　日戲 俠女伶　夜戲 熱血情侶

治兒團　（日）翻戲黨　（夜）呆野雞

玉韻集　（日）剪髮賣垃圾　（夜）捉

趙中山　大套魔術

電影場　後本雙珠鳳

維揚新戲　（日）陳朋買水　（夜）挖目明心

東方劇團　（日）娘舅　（夜）大[illegible]

大世界　榮記

中國最偉大遊戲場

乾坤大劇場　日戲　宋福田 朱延琴 楊美玉 劉君瑞 馮嬌霞 榮[illegible]　鳳雲會 打花鼓 珠簾寨 宇宙鋒 殺嫂 鬧學堂　李月春 余廉芳 翠嵐霞 白叔安 林延[illegible]　金雁橋 臨江[illegible] 全本

夜戲　初次開演偉大名戲　六本樊梨花

維揚新戲　日戲 七美宮　夜戲 錦香亭

施春軒　日戲 龍鳳鎖　夜戲 顧鼎臣

紹興戲　日戲 下集金龍鞭　夜戲 中集明珠劍

話劇社　日戲 破鏡重圓　夜戲 閨怨

南方戲　日戲 百花台　夜戲 [illegible]

宋國樑　日戲 逼休　夜戲 雪塘串戲

星期團　日戲 醉思捉姦　夜戲 三人罪

桃花團　少女歌舞

筱文濱　日戲 二本麒麟豹　夜戲 三本十枝刀劉氏

沈筱英　日戲 借妻榮斷　夜戲 [illegible]

南北滑稽中西魔術　影戲 有聲野獸巨片 上集萬獸女王

永安天韻樓

影戲場日夜開映　中國滑稽大會短片　①清道夫 ②的公館 ③我們的婚 ④徵[illegible]

東部 新影戲場 日夜開映　蔣委員長出險飛京　綏遠前線戰況及新聞　中央攝影場 新華影片公司 合攝

新柳社　（日）九命奇案　湯桂秋 徐紉枝　（夜）大女亨　夏佩珍 胡恨生 羅[illegible]

蹦蹦戲　（日）雙玉姻緣　林小艷秋 花[illegible] 芙蓉花　（夜）保龍山

大京班全體藝員日夜拿手好戲

△日戲　賜馬贈袍　珠簾寨　雙鳳奇緣　柴桑關　邱德成 穆春山 謝鴻達 于桂芬 朱雪芳 譚紅梅 丁碧綠 徐鑑雲 小桂泉

△夜戲　九本紅（火）蓮（燒）寺　印德山 謝鴻達 小桂芳 周克斌 于桂芳 碧云芬 徐艷芳 陳吉瑞 郭坤英 崔鳳泉 邱德成 朱鴻方

八仙橋　黃金大戲院

今夜早請　袁小樓 鬧地府　粉菊花 探親家　張德祿 長坂坡　劉文魁 代漢津口　馬連昆 韓金奎 奇冤報　陳少霖 俞振飛 程硯秋 哈寶山 全本碧玉簪（程派獨擅唱做新劇）

後天十日禮拜六日戲　芙蓉草 陳少霖 馬連昆 捉放曹 醉貴 配酒 代宿店　程硯秋 俞振飛 哈寶山 全本奇雙會

十一日禮拜日日戲　哈寶山 吳富琴 芙蓉草 程硯秋 陳少霖 俞振飛 文亮臣 曹二庚 全本四郎探母

（十一日）是全體名角最後的一晚　▲勢必擁擠▼　▲請速定座▼

芙蓉草 劉文魁 悅來店　馬連昆 （打鼓罵曹）　陳少霖　俞振飛 程硯秋 全本金鎖記（程派獨有新腔悲哀劇）大代新六月雪 羊[illegible]

友誼情商最後四天

芙蓉草　程硯秋　俞振飛　陳少霖　馬連昆

電話　八八四四八 八八四五八 二二四一〇 二二四六〇 三三一二八 四三六

開鑼時間　夜場七時半　十一時止

夜戲價目

程硯秋君新編　別處從未演過

明後兩晚獻演　全本費宮人

繼春閨夢後的一部驚人傑作

程硯秋君新編

一九三七年的新腔　不可不聽

此劇本定[illegible]各國演唱　茲因各界熱烈之歡迎本院誠懇之情求准演一次以答雅觀之美意！此劇中佈景燦爛[illegible]　君親自監督新穎別緻有意想不到的好看！此劇中有全副鑾駕乃是仿照明代儀仗式樣富麗堂皇可謂見所未見！定必擁擠，願諸君希早定座以免向隅

明晚 陳少霖 托兆碰碑

後晚 陳少霖 洪羊洞

更新舞台

林樹森（飾）

電話　九七一七七　九七一七六

價目　樓下 一角 一元 八角 六角 五角 三角 九角 上樓 五角 三角 三角 二樓 二角 一角 一角 包廂票 二角

地址　英租界浙江路牛莊路口

今夜二部大戲同時公演

五十年前李春來在天福茶園的叫座戲　重新搬上舞台

臨潼鬪寶

●十八國諸侯臨潼赴會　●楚平王無道淫亂楚宮

李桂雲（吳香女）

第三集 武松

蓋叫天（仍飾）武松

●連環鏢大破六合鏟　●虎頭鉤大破太極劍　●雙鉤會合意拳行　●飛劍手撤殺惡道

醉打孔亮　武行者　▲改良此有大打特別武松的趣 非常當場立刻打得不碎成椅桌飛破世界

大鬧蜈蚣嶺　蜈蚣嶺中機關內暗藏女道人子松大武平作無路層層搶打　不美不救！此嶺迷仙難測變三

飛劍殺惡道　▲有新有法的件▲有別完套子出心裁 新式全套刀槍劍戟 最出色平生拿手準 且並件鏈牙月打

鳳鳳歌詠社
麟記（一三二〇）下午十時廿分至十一時
慰勞歌 浣衣曲
南京路進行曲 黃河之戀
賣花女 留歌港龍船
播音者：周嫻 黛蓓 秦嫻 玉蓉

上海市（九〇〇）播音節目
七・四五 早操（上海市體育場）
八・〇〇 軍樂
八・一五 國樂，
昭君怨（高）雙聲恨，連環扣（滬）病中吟，空山鳥語（劉）漢宮秋月（蔣）飛花點翠，蜻蜓點水（滬）
九・〇〇 國文教授
一一・三〇 吳士藤先生講：游俠列傳序
一一・五〇 市政報告（地政局）
一二・三〇 西樂
一三・〇〇 氣象 新聞 西樂
一三・三〇 農工常識（社會局錢仲南先生講：種菜）
一三・三〇 常識演講（財政局李玉書先生）
一五・三〇 音樂淺說（國立音樂專科學校黃自先生）
一六・〇〇 教育節目（社會局鄭伯威先生講：習字的方法）
一六・三〇 大鼓
徐母罵曹（劉）大西廂四段（小黑）霸王別姬（白）金定觀星（劉）
一七・〇〇 無綫電淺說（收音機故障消除法概要：振盪聲）
一七・三〇 平劇
草船借箭（譚）太眞外傳（譚）夜審潘洪，三顧茅廬（馬）浣沙記，戰長沙（貫）
一八・〇〇 兒童節目
長篇故事「人猿泰山」
一八・三〇 氣象 新聞 歌唱
落花呼聲，梅蘭曲（陸等）小天使，梅娘曲（王）採蓮歌（陳）上樑燕子（黃）檀島玫瑰（沈）
一九・〇〇 家庭節目（家庭改造）
一九・三〇 平劇
轅門斬子（高）太眞外傳四段（梅）甘露寺（馬）戰樊城（余）
二〇・〇〇 轉播中央廣播電台節目
二一・〇五 西樂
二二・五五 預報明日節目 停止

餘音

仲縮算盤發明人周夢雲，以元昌電台（週率一四八〇）友誼情商，於本日始，每逢星期日，及一・三・四，下午一時四十分起，每週在該台廣播四次，俾適應商業技能教育需要，與發揚國粹珠算學術。

播音

「瀟湘夜雨」錄

「瀟湘夜雨」寫一純樸女子，被丈夫遺棄，顛沛流離，終無怨言，結果畢竟感動了丈夫而團聚一起，中間情節，不僅迷離曲折，凄婉哀感，而且還含有生命的活力。

「瀟湘夜雨」的故事是針對着這不合理的現實編寫的，適中一般人的心理，引人入勝，使人深深地感動。

陳娟娟在「瀟湘夜雨」中佔極重要地位，表情生動，比較「小孤女」中進步一日千里。

「瀟湘夜雨」昨日拍舞場一幕，燈彩繽紛，男女抱舞狂歡，熱鬧非凡。

嚴月閑在「瀟湘夜雨」中客串交際花一角，因個性適合，使全劇發展，益臻完美。

貂斑華因新華當局此次毅然畀以「瀟湘夜雨」主角重任，非常興奮，決盡最大的努力，俾不負衆望。

高占非之沉着剛毅姿態，素為觀衆所讚佩，「瀟湘夜雨」中着重內心表情，老高演來，爐火純清，出人一籌。

「瀟湘夜雨」在技術條件充分的完備下，無論攝影，佈景，音響……等，均能予人一種舒適的感覺。

「傀儡夫人」今日公映

「傀儡夫人」"John Meade's Woman"今日起在國泰大戲院公映了。這是一個驚心動魄的桃色悲劇，不啻給一班玩弄女性的一個當頭棒喝。男主角愛德華亞諾，前從演過「慾海金潮」等片，已爲中國社會人士所深悉。女主角菲蘭莘拉當麼，她是紐約的第一流紅女伶，登臺一次，美金三千，這次由派拉蒙公司挽友商請，情不可却，始允女主演一片，將來是否再度獻身銀幕，那就要看她的興致如何了。她不但容貌可人，並且有卓絕的演技，非一般普通電影明星所能望其項背。在本片裏她扮演傀儡夫人一角，非常適當。

「復活」今日上演

上海各劇團春季聯合公演，在社會的盛大注意之下，已經有四個劇團前後演出，現在新南劇社的，壓軸戲「復活」，也將於今日起開始在卡爾登上演了。

「復活」是田漢先生費了很多心血才完成的新作，這劇本所根據的原作，是文豪托爾斯泰轟動世界的小說，它的價值，早爲世人所公認。這劇本完成以後，祇在東京和南京演出過，情形都是十分轟動。現在「復活」在上海初次公演，各種技術條件，都比南京東京優，當然更值得觀衆的注意。

攝製「女王維多利亞」

英片家漢勃惠而考克司近完成一片曰「女王維多利亞」，係一雄壯之故事，述維多利亞女王與婚侶愛爾伯特情愛史及帝國文治內弘，片內有一千尺以天然彩色攝出。漢勃惠而考克司爲導演，安娜妮格爾飾維多利亞女王，安東勃羅飾愛爾伯特，配演者如華納及姬果勃羅絲等。此片約於七月間應世，爲近五年來第一次在美國發行之英片，蓋英美諸製片公司對於描寫維多利亞女王事蹟出品望之已久，迨晚近英政府對於是項影片攝製業加禁止，故首次映上銀幕之維多利亞女王，當更能增進雷電華地位也。

「人海遺珠」的離奇情節

「人海遺珠」現已全部攝竣，不日即將獻映於新光大戲院。此片爲朱石麟編劇兼導演，其題材之新穎，與情節之曲折，爲國產片中得未曾有。由黎莉莉，黎灼灼，李清，劉瓊，韓蘭根，殷秀岑，洪警鈴，劉繼羣，慎勵，龔智華，歐陽紅櫻，張琬，龔黃，嚴皇，裘沖等十餘明星聯合主演。

「人海遺珠」中，黎灼灼與李清，本應當是一對佳耦，可是他們的戀愛自由被專制的家庭剝削盡淨。而莉莉與劉瓊本來不應當發生愛情的，偏會有愛情，人生恨事，偏多奇遇。正是：「造物主亂點鴛鴦譜，親兄妹誤作鳳凰儔」。情節離奇，出人意表。

十年來國產電影中情節最曲折錯綜引人入勝的悲情鉅片
人海遺珠
造物主亂點鴛鴦譜！
親兄妹誤作鳳凰儔！
世間奇事●無逾于此●
聯華鉅片◆不日公映

浙江
最後一天
滬上獨創費座價一次可觀雙料貢獻。
地址浙江路四馬路首 電話九三三七九八九號
座價 三時一角 五時二角 七時三角 九時四角
（同時再映）
約翰金 賈克 霍爾 南葛蕾 三明星合演以美國機警車隊爲背景之偉大作！
飛車警網 "Crash Doravan"
以自己的生命將取社會的安寧！將一身之血肉煊染法律之威儀！
歌舞劇團 春色
柳條的腰 酥軟的胸 甜蜜的歌 罕見的舞
重行更換節目 新奇艷舞
明天映 胡蝶主演 永遠的微笑

威利
院址乍浦路 電話四三九八二
三時 五時一刻 七時一刻 九時 座價二角 四角
里卡杜考戴・曼麗亞絲德
◀合演偵探謀殺鉅片▶
無頭血案
祇映星期三・四・兩天

西海
院址新閘路派克路 電話三四七三四
二時 四時 七時 九時 樓下一角 樓上小洋一角
藝華第一部新奇感覺巨片
袁美雲・韓蘭根・王乃東・主演
化身姑娘續集
性機能的變異・情慾的燃燒

百星
座價二角 三角 山西路五〇三號 電話五〇三二五
三時 五時 七時 九時一刻
狄克鮑惠爾〇瓊白郎黛爾 及遊船總會四藝員等合演
鴉飛鵲亂 "STAGE STRUCK"
滑稽浪漫神秘離奇的歌舞巨片
下期開映 誘人美感 羅爾德 半裸傑作 「野美人」

辣斐
辣斐德路 電話八二三〇三號
時間 三時 五時 七時 九時一刻 座價 二角 四角
（誘人美感）羅翠爾赫德蓀（半裸傑作）
蠻性不改 野美人 野味十足
得山川靈氣鍾毓・艷絕人寰 爲大自然所淨化・不着衣服

九星
福煦路成都路口南 電話六二三八二號
時間 二時半 五時半 七時 九時一刻 價目 日夜一律一角
合演粉紅色的慘案 瑪琳沃莎 麗文 魯憲史東 佐麥克利
亡命之花
明日開映 科學鉅片「飛車」行快

虹口
地址乍浦路 電話四一零四八四
時間 三時 五時 七時 九時一刻起映
（歌樂聲起四座醉迷）（玉腿飛舞衆生顛倒）
●而不知迷魂陣與銷金窟終是火坑●
紐約某夕
二大傑作 蒲蘭姆頓（與）歐納曼格爾
（下期公映）華納裴克斯主演（循環曲）

回力球

1 依甲蘇	2 莫克力骨	3 海拉多	4 皮而抱	5 拉飛爾	6 楚曼地
1 后蘭多	2 泰賓達	3 古巴龍	4 勞萊查	5 普登巧	6 爾加

南京大戲院
愛多亞路五二三號 電話八四一三三
開映前五分鐘預定座位留至爲止
今天日夜開映：（日戲）二時半 五時半 （夜戲）九時一刻
琪恩亞瑟 喬治勃命
暨里昂史旦特等合演絕對風流香艷的佳片
不妨大字寫作夫字，女書記變爲老闆娘！盡管公函當爲情書，那怕老闆臉作驚笑！
加映軍事委員會政訓處電影股攝製全部有聲風景革命史短片
廣州特輯 第一輯

目成眉語寶風流
那個貓兒不偷葷

風流女書記
Jean Arthur & George Brent in "More Than A Secretary"
老闆膝上權充寫字椅 打字技術用在櫻唇上

◁下期起日夜開映▷
亨利洪德・菠莉羅麗絲・亨利戈登
華德考埃等十一位明星合演香艷哀情神秘曲折新環球佳片
情書血痕

"LOVE LETTERS OF A STAR"
一失足成千古恨，再回頭已百年身！

麗都 北京路貴州路
同時加映五彩美藝卡通畫片
英武大明星賈克霍爾
露薏絲亨蘭等合演歷史戰事義俠愛傑作
英雄末路

Jack Holt in "End Of The Trail" with Louise Henry
明天映愛蘭娜鮑慧兒歌舞偉構「飛燕迎春」

大上海大戲院
虞洽卿路南京路北 電話九三三二二號
開映前五分鐘預定座位留至爲止
今天日夜開映：（日）二時半 五時半 （夜）九時一刻
安黛芙拉克 史密斯巴魯
足跡偏天下芳譽馳全球的馬賽艷后，名利不動心，追逐不介意，郤被一縷情絲纏住
龍駒美人
雷電華公司的新出品

with ANN DVORAK SMITH BALLEW HARRY CAREY
浪漫香艷風流愛情運動佳片
Racing Lady
纏綿深刻 得未曾有

下期日夜開映
騷到骨子裏的彈性女兒，換換口味！ 急在面孔上的爛腐水手，出出悶氣！
桃樂絲德里奧
吉士馬立斯・李却狄克士合演偉構
裸示火山艷秘，描寫舞場聲色的，愛情浪漫俠義巨片
水性楊花
潘金蓮退避三舍…馬寡婦難賣風流
活色生香，玉雪肌膚，怎不垂涎欲滴

RICHARD DIX
DOLORES DEL RIO
CHESTER MORRIS
DEVIL'S PLAYGROUND
Directed by Erle C. Kenton · A Columbia Picture
水鬼爬上火山 舞孃鬧翻醋海

握六大公司鉅片映權・成滬西唯一實惠影院

巴黎大戲院

霞飛路華龍路西首　電話八五二〇五號

今天開映：時間 二點 四點半 七點半 九點半　座價照舊

「鐵血將軍」一對主角

埃爾洛弗林　奧薇麗哈特蘭佛

六位名角七千戰士六百戰馬合演

姦人妻，殺人兒，慘無天日・剜賊心，飲賊血，死不甘休

英烈傳

"The Charge Of The Light Brigade"　加映五彩卡通

光華

愛多亞號　旅都菜口　電話三三　五三〇號

時間 二時 四時半 六時半 九時一刻　價目 三角 四角 日夜一律

上海有聲公司攝製　莊國鈞導演　但二春　黎明健主演

富春江

是一齣透示青春熱戀的大悲劇！　是一齣揭發戀愛秘密的寫情劇！

皇后劇院

中國唯一專門建築新型舞台劇場　南京路廣西路口　電話九三〇九五號

今天日戲（日戲）二點半 四角 六角　（夜戲）八點半 最前排八角 中排六角 後排四角 包廂六角

不用案目 自由泡茶 禁小賬　●彈簧皮椅 舒適耐久 ●對號入座 須先憑票

每場客滿 須先定座 以免向隅

今夜初演　最有情節・悲歡離合・骨子好戲

玉堂春

明天日戲　火燒百花台

盛名全國 活孟麗君 王美玉 飾孟麗君 女扮男裝

九集 華麗緣

孟麗君肯改妝了

孟麗君三難忠孝王！意外精
采甜酸苦辣！表演入神！
姊皇后苦心促成親！忠孝王
病中反拒婚！可歌可泣！
孟麗君計賬娶冰相！老丈人
一場空歡喜！嘴天嘴地！
孟太太母女重相會！孟麗君
安排用綿囊！思意交集！
觀句話晉倒忠孝王！孟麗君
改妝出奇情！妙到落鎖！

世外桃源：引人入勝 火中突變　怡性悅情 舞台奇觀　花明柳暗 天然自然 桃源起火 連環變景　結構奇新 別具風韻 烈燄四射 唯我獨一

驪珠書齋：美術傑作　美術佈景 與衆不同　雕樑畫棟 燈燭輝煌 金裝玉琢 富麗堂皇 工程浩大　數十餘場 吻合劇情

金雀府：場場新製 絕頂緊張　金雀滿屋 異樣粧飾 極盡舞台電影化之美術佈景　獨樹一幟 不及盡載

國泰大戲院

霞飛路邁而西愛路　電話七五七七三號

今天起開映 （日）三時 五時半 （夜）九時一刻　火速定座

玩弄女性當頭棒　摧殘女性現世報

美國銀壇上天才大明星　紐約舞台上的美艷紅女伶

愛德華亞諾　弗蘭莘拉蕾摩

初度合演驚震影界大傑作

派拉蒙公司榮譽貢獻

菲蘭莘拉蕾摩，爲紐約第一流紅女伶，登台一次，美金三千，表演之佳，誠非一般電影明星所能望其項背也・

街頭流浪，突蒙貴人垂青，受寵若驚，詎料貴人意存玩弄，並非眞愛，伊一日發現身爲傀儡夫人，不禁怨恨交加，覺非寢其皮而食其肉不足稱快

他想用金錢買盡一切　她卻信愛情超過一切

座價：（日）六角 一元

轟動世界社會寫實哀艷熱情鉅片

傀儡夫人

一齣驚心動魄的桃色慘劇

大光明大戲院

靜安寺路跑馬廳畔　電話二一二二二號

祇有今天開映 （日戲）二時半 五時半 （夜戲）九時一刻

威廉鮑惠爾　鋤奸復仇

暨瓊白朗黛兒等四女星合演　社會諷刺緊張饒趣香艷熱情鉅片

華納公司不同凡響的出品！

他受盡一般女人流嗤和政客的嘲笑悔弄，在忍辱含怒之下，拚命爭取權勢・直等到時機成熟，才出了一口氣！

卑鄙的社會！　險詐的人心！

用辣的手段，狠的心腸，對付那惡濁社會裏的一羣狗男女！

酸風妒雨翻江海　痴鳳情鴛極悲歡

二十世紀福斯公司偉大出品……「赤膽忠魂」主角第一流美藝女明星

白蓓蘭史丹妃

佐麥克利合演哀艷纏綿浪漫音樂鉅片

愛的緊！鬥的狠！

注意：每星期日晨十時半加映一場

（火速定座）

撇開了一般男子向她求愛的情，她願流浪異鄉，出賣色藝，去遨訪那新婚之夜離別的心上人・

明日起映　大・光・明

流水歌聲

大新遊樂場

乾坤大京班今晚初次公演

《新排偉大科學電光機關佈景連台本戲》

五本 火燒紅蓮寺

佈景越配越偉大　劇情越排越精彩

劇情佈景　特別改良　與衆不同

一至四本 連演數月 場場軋滿 新排五集 更加精彩 擁擠盛況 不言可知 欲飽眼福 尚祈早臨

金鷹歌舞團　加插巴黎美女表演　新奇香艷肉感

集團　埃及探戈土風舞

有聲電影　偉大艷情悲壯巨片　土宮秘密

華北評劇社蹦蹦戲

小自玉霜導演母后白玉霜成名傑作　機關佈景神怪香艷肉感滑稽奇情悲劇

頭集 蝙蝠塵緣記

連日續演 場場軋滿 盛況空前

（日戲）因美打紅 果報馬眼　（夜戲）賣油郎 蝙蝠塵緣記

精神團　方朔　易美美　易方朔　易採桃　（日）恩怨記　（夜）新約法

仙霓社文武崑劇

日戲一時至五時：迎像 哭像 呆中福 跳牆着棋　夜戲七時至十時：盤夫 拔眉探監 罵曹 訪友 常遇春

勵社話劇　新聘言論悲旦　陳霞飛　即日登台（日）本頭刁劉氏（夜）本頭俠女救人夫

聯華偉大悲苦清片　四姊妹

光陸大戲院

博物院路乍浦路橋　電話一〇〇一七號

今天最後三場：兩時半 五時半 九時一刻　樓下大洋三角 後排五角

冒險是他的職業　女人是他的生命！！

在一輛特快車上裝着無數妖魔在三十六小時中發生許多命案

勃倫唐里凡　葛羅麗司徒　兩大明星合演

危險極度刺激突兀　偵探艷情非常名片

中頭彩喜出望外！

橫財召禍

落法網禍生肘腋！

"36 HOURS TO KILL"

明天開映　衆香國　各界注意

融光大戲院

海寧路乍浦路西首　電話四二二〇二號

今天開映　時間：三時，五時一刻，七時一刻，九時一刻

大明星　潘德奧勃林　領銜偉作

價值連城歷史航空偉大佳片

用人力征服自然

以性命換作光榮

中國飛剪號

鼓勵冒險精神・激發進取思想・顯示科學力量

山西

海寧路北山西路口

今天 二時 四時一刻 七時 九時一刻　價目 樓下一角 樓上二角

最後一天　韓蘭根 白璐 劉繼羣 殷秀岑 主演　沈浮編導　聯華公司第一部滑稽功成片

天作之合

明天　黎灼灼 李清主演　將軍之女

東海

院址提籃橋下海廟

今天 二時起 四時起 七時起 九時一刻起　價目 樓下二角 樓上三角

半夜裏戲院頂上的怪聲：鬼哭神嚎

三更天別墅樓頂的人影：猿啼虎嘯

未看時先已心跳，看了後汗毛凜凜，談起來頭頭是道，想一想津津有味

看火燒活殭屍

主演　胡萍 周文珠 金山 許曼麗 施超 顧夢鶴　馬徐維邦編導

夜半歌聲

一丸冷月，午夜風淒，歌聲隱約，怪影幢幢

中國影壇祇此一部緊張刺激非常恐怖巨片！　新華出品

東方書場

日場一角：陳文卿 珠塔　范玉山 濟公傳　朱耀祥 大紅袍　周玉泉 玉蜻蜓　許繼祥 英烈傳

夜場二角三角：趙鶴蓀 韓士良 金水 濟鳳　朱耀祥 趙稼秋 啼笑因緣　朱耀庭 朱介生 雙珠鳳

今夜話劇　宣棲梧 王曼君 張利聲　刺激熱情軍事名劇　愛人的心 全集

共和

老西門方浜橋　時間 二時 四時 七時 九時　座價一角　今天開映

哥倫比亞公司恐怖緊張有聲巨片

神秘古鐘

申報月刊社第二種叢書

蘇聯研究

一冊八角　存書無多

欲明瞭蘇聯的：歷史變遷 國防運動 農工現狀 文化現狀　政治體系 生產建設 教育事業 以及其他方面　外交政策 經濟動向 社會組織 情形者　均不可不讀此書

全書廿餘萬言並附精美地圖照相多幅

申報售書科發行　各埠申報館分館及各大書局均有出售

中央

院址六馬路　電話九一六一二號

時間：二時半　五時　七時　九時一刻
座價：三角　四角　日夜一律

今天日夜開映　富饒詩意　哀艷鉅片　上海有聲影片公司攝製

富春江

黎明健　但二春（主演）

畫面的美麗　劇情的緊湊　表演的細膩

看了本片以後，你是鐵打心腸，也怕感覺到你的悲從中來，那上滿了你的心胸熱淚秋波！

使你感覺到春的愉快　使你感覺到力的飽滿　使你感覺到藝的高超

紅樓隔雨相望冷　珠箔飄燈獨自歸　遠路應悲春晚晚　殘宵猶得夢依稀

本片寫情之哀切婉轉動人

本星期日上午十時半　早場電影　一律小洋一角　憑券五分

明星

□路　電話三□九○九號

今天兩院同映

新華公司超特破紀錄的全部緊張恐怖刺激離奇玄妙驚人非常鉅片

更深人闌夜　處處聞鬼哭

時間：二時半　五時　七時　九時一刻
座價：二角　三角（大洋）

馬徐維邦（編導）

一丸冷月　午夜風淒　歌聲隱約　怪影幢幢

使你一萬三千根汗毛直豎　敬告患衰弱症者切勿嘗試　來看！

本院自本週起恢復早場電影

星期早場電影　上午十時半起映　座價一律小洋一角

新中央

院址海寧路　電話四二五一五號

時間：三時　五時一刻　七時一刻　九時一刻
兩角　三角　日夜一律

胡萍　金山　施超　周文珠（主演）

本星期日上午十時半　早場電影　座價一律小洋一角　注意片名

夜半歌聲

未看時先已心跳・看了後汗毛凛凛
談起來頭頭是道・想一想津津有味

東南

院址民國路　電話八一一八六號

時間：二時　四時　七時　九時一刻
座價：三角　四角　日夜一律

今天開映　世界笑匠　卓別麟　至尊無上哲理笑片　五年一度難得貢獻

摩登時代

"Charlic Chaplin in Modern Time"（客券暫停）

多年喧傳　一旦實現　題材超脫　笑料極足

不用言語文字介紹永遠保持世界最高座價紀錄

每場特別加映五彩滑稽卡通畫

榮金

康悌路　電話八五○六九號

時間：二時半　四時半　六時半　九時正
價目：二角　三角　逢星期日五場

聯華最成功的滑稽悲喜劇

韓蘭根　白璐　劉繼群　殷秀岑（主演）

天作之合

笑裏藏着眼淚◉淚中帶着歡笑

大胖子一往情深無非是痴人做夢◉瘦皮猴無窮艷福居然作入幕之賓

蓬萊

蓬萊市場　電話二三四八七

時間：二時半　四時半　六時半　八時半　連看
價目：二角　星期日五場映

明天預告鉅片　舊金山

今日最後一天開映

空屋自焚

麗之築突回起無素無天耶鬼耶狐耶怪耶致心惶城雨防衛探手
大建物遭祿火因線蒼火　火　火　火　人惶滿風消無偵束

萬國

院址虹口大源莊八五號　電話五二○九

藝華影業公司不同凡響之全部恐怖緊張驚人離奇機關偵探巨片

百寶圖

黑夜槍聲　窗前怪影　池底奇屍　神秘寶窟　活絡石門

明天起開映　大鬧長春店

時間：二時　四時　七時　九時
座價：小洋一角　上下一律

卡德

院址新閘路卡德路　電話三三二六八號

新時代公司有聲歌唱滑稽大笑片

湯傑　曹錫松　王先生原班人馬合演大傑作

王先生奇俠傳

下期開映　桃花幸運

時間：二時　四時　七時　九時（四次）
價目：小洋一角

華德

院址華德路中虹橋東　電話五三一七四號

空前悲壯歷史海戰驚天動地巨片

影壇驕子　埃洛爾弗林　空前傑作

鐵血將軍

十年飽歷風塵劫◉贏得紅顏兩青睞

明天起開映　化身姑娘

時間：二時　四時　七時　九時
價目：大洋一角

恩派亞

院址八仙橋　電話八一○六二號

時間：三時一刻　五時一刻　七時一刻　九時一刻
座價：一角

逢星期日下午一時一刻加映

世界唯一笑匠　羅克　最新無上傑作

有聲冒險滑稽笑片

無胆英雄

手無縛雞力　臉有三寸厚　名利推弗開　女人送上來

卡爾登影戲院

電話三五五五三號

時間：（日戲）二時半　（夜戲）八時半
座價：四角　六角　一元（日夜一律）

◉藝壇巨擘◉話劇泰斗◉

上海話劇集團　春季聯合公演

今天日夜起演

田漢先生最新改譯榮譽大傑作

上海從未演過　新南劇社　今天首次開演

托爾斯泰（原著）　應雲衛　凌鶴（導演）　洗星海（作曲）　尤競　舞台監督

復活

尤王阿尚凌　史洪陳歐
演晋冠顧東子陽總主幹文會旅交劇主幹
出兢笙英武鶴閣山深展予務任事書計務際務任事
委　倩部……部
員王田辛唐　周孫鄭　尚田金辛凌王　王田范唐邢理
會惕　漢槐　信師伯　冠　性漢　晋　惕　少
予沅文秋　芳毅奇　武沅堯文波笙　予洪萊潛梅

畢趙鏞辛凌洗倪金李孟吳王劉任林芳龔王周唐
舞志裝敬化漢燈音星安道子服也效照印提庭亞宜白之經惕信槐
台萍明之裝文光波樂海東具堅裝非果浪相咸示樹偉傳戈林子方濟予芳秋
管　委　委
李宋王張鄒丁楊王柯員高金林員阿尚葉
小小　　　慧霽仲桂會季性千會冠大
雲江竹曙兢娟明英康英琳堯葉英武密

本社社員與各電影公司有關係者甚多承新華華安藝華三公司厚意特許參加並予以其他種種便利謹此致謝

本劇演員（以出場先後為序）

費火洛羅羅佐科拉紅米斯梅喀捏夫翁典獄男農農農哈管巴夫科撒瑾伊伊伊伯那塞瑪諾洛西拉章巴蘭邁喀阿賣護音公友
道夏晋夫　布　髮海卡尼羅赫公子獄　民民民利理　洛　夫　利邁邁爵達烈麗佛
沙夫那斯　柳　婦洛雅淑沙遂爵看長兵囚甲乙丙那人　夫　將　夫伯諾夫麗寧葉多
茄齊齊　瓦　人佛　瓦　松　守　那　軍　爵夫人亞　特　派
洪鄒李金章殷　熊胡　梅馬溫翁王李范錢趙杜燕章姜何　鄔鄭夏張曹錢蔡英玲仲張張馬尚李宋
　淑也子曼　唐賽　忠　景　曼　志　燕淑　立　鳳　茵子康曙惠忠冠曼小
逗英非兼蘋斐琪聲萍熹福容村竹波萊風娜廣羣直明爲羣英重霞德藻　玉　　　靈英武林江

劇情如虎嘯猿啼酸辛悲惻。演技似純清爐火妙絕人間。歌唱則銅鋅鐵板激昂慷慨。佈景是冰天雪地偉大堂皇。

全國聞名標準評劇色藝雙絕超等青衣花旦評劇皇后

全國聞名標準評劇獨一無二嬌艷唱做青衣花旦明星

朱寶霞　朱紫霞

漢口劇院急電催促　海上霞迷再三苦留

今晚（假座）大中華劇場

公演極端賣力唱做兩難之煩重名貴拿手好戲

全體藝員　全新行頭　今晚劇目　雙倍賣力　雙齣好戲

馬寡婦　◀開店▶

開入　嬌演　天大　面子　寶霞　紫霞　破例　雙演

不而適一者遇劇次人例為佳
獨且非味可公向因之公靈運
表入專放比演未曾面演迷也
演情寶蕩雙以演於子一之
細入驢形霞來過某特次無
膩理勁發來此此開破舊上

杜十娘　怒沉百寶箱

寶霞　紫霞　平生拿手　余做並重　唱一唯悲劇

並頌評劇名宿　朱慶臣　客串劇中要角

藝人皆知杜十娘為空前大悲劇但無賈寶藝術者絕對不敢艷易演出惟寶靈紫霞演來能以寶的眼淚博得觀著之同情

（明天夜戲）狐狸緣（老媽開嗙）　（後天日戲）三節烈 珍珠衫　（後天夜戲）全本 好姨太太

詳細請看今晚雙誼臨別紀念特刊（場內隨票附送）

座價（四角）（六角）勢必擁擠務請早臨

大舞台

二馬路　鑫記

電話：九○二○○　九二○二○

日戲價目：三樓一角　（二樓）二角　四角半　（正廳）三角　六角半
夜戲價目：三樓一角　（二樓）三角　七角半　（正廳）四角　九角半

造新紀錄　有他家所未有　能他家所不能之

今夜獻演　創新局面

請君遍遊全球天地　觀賞天外奇景

十六本西遊記

盛況常常見慣！客滿不足為奇！

香艷蛤蚌操

這台金蟬蛤蚌操。滿台眞水。一片汪洋。有金蟬蛤蚌精一百多衆。全新像形的戲衣。新奇操法。姣軀半露。在水中操演。妙趣橫生。這幕的演員。超過一切舞台戲劇演員之多。已有四星期之久。日夜演習。屆時當衆表演。不但一新耳目。楚楚可觀。實有顛倒諸位之魔力也。

九頭鳥下凡

能在觀衆頭上飛來飛去！煞是有趣而好玩・

電力　機械佈景

一個巨大的蜘蛛網。直徑有六丈四。七情仙身伏其上。旋轉如飛。這幕佈景。能不費人力。全憑七座電力馬達指揮。海上實屬創見也。

曾服過其他一切胃氣痛藥失効者請速購

抱經堂　胃氣散

經售處：先施公司西藥部　大新公司西藥部　味雅酒樓支店　申報館廣告處

注意　指定以上四家經售者

金城大戲院

北京路貴州路口 電話九〇一二四

座價 四角 四角九分 七角 一元

今天日夜開映：（日戲）二時半 五時半 （夜戲）九時一刻

桃紅柳綠春光好！萬人爭看慈母曲！

開映已十四天

慈母曲

漁光曲家傳戶誦 慈母曲轟動遐邇

聯華巨片之王 國產影片之寶

全體明星聯合演出

林楚楚 陳燕燕 黎莉莉 黎灼灼 陳娟娟 梅琳

張翼 羅朋 鄭君里 劉繼羣 韓蘭根 洪警鈴

白璐 龔智華 黃錡貞 葛佐治 黎鏗

尚冠武 章志直 殷秀岑 劉瓊 蔣君超

刺盡人間兒女心！流盡天下父母淚！

羅明佑 監製導演 朱石麟 編劇合導

本星期日早場開映「一十字軍英雄記」

下期開映

現代青年，失業，失學，失戀三部曲！

輕鬆得像三月的春風使人陶醉！艷麗得像前庭的玫瑰令人思慕！

明星影片公司新獻

編導 沈西苓

趙丹 白楊 合演 呂班 英茵 沙蒙

十字街頭

情節絕端風趣！藝術已臻極峯！

新光大戲院

（地址）寗波路廣西路口 （電話）訂座處九四五九〇

（時間）二時半 五時半 九時一刻 （座價）樓下四角 樓上六角 一元

藝華影業公司豪華作

透示火山百景！包羅舞市萬象！

霓虹燈光之下，淚痕處處，不啻是一部舞國現形記！爵士樂聲之中，笑語盈盈，簡直是一幅舞場百怪圖！

監製 嚴春堂 導演 陳鏗然 編劇 潘子農

主演 路明

彈性女兒

聯合主演 徐琴芳 馬陋芬 余光 秦桐 趙曼娜 姜修 特約 嚴月閒 徐蘇靈 朱秋痕 石斧

是彈性女兒們靈魂的吶喊！是彈性女兒們精神的掙扎！

每日上午十時 預售座券

今日隨票附送中國照相館攝 路明六寸照相 （實票不贈）此種照相均用上等紡紙印印相

申報 兒童之友 第三集

這本書是把一年來的申報兒童專刊彙編而成，在五十萬字之中，選出三分之一，其精華薈粹，可想而知。全書一厚冊，分為兒童講壇，兒童科學，常識，勞作，名人逸話，公民訓練，詩歌，圖畫，生活知識，童話故事，兒童創作，童子軍信箱等十二章，內容適合兒童心理，可說是最前進的，眞美善的書本。以前第一二兩集，各銷十二萬冊，擁有讀者數十萬，這便是一個明證！

最新出版 實價兩角

材料豐富——是小朋友們的恩物

內容美備——是家長教師的良伴

有五彩的封面，有精美的畫報；有淺顯的圖文，有趣味的故事。

人手一冊……快樂無窮

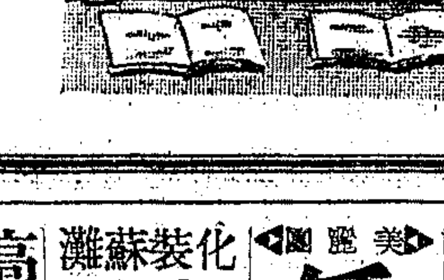

發行所：申報館售書科 分售處：各地申報分館及各大書局

申報無線電週刊彙編 無線電研究 第一集 三版出書

●全書二百十餘篇二十餘萬言● ●每冊實售法幣六角●

本書係就三年來申報無線電週刊上所發表之文字，重加選輯，刪繁擇要，分編二集刊行，第一集，全書計十五章，二百十餘篇，二十餘萬言，凡關於無線電機之原理，設計，製作，修理，均包羅無遺，既可作初學者自修之用，亦可供業餘者參考之需，現已三版出書

上海新世界

門票一角 買一送一

電影場●鋼盔英雄●日夜開映

大京班 日戲 掃松 轅門射戟 全武行懷都關 戰蒲關 鳳陽花鼓 挑槍安殿寶 夜戲 八本樊梨花 機關佈景妙無窮

話劇 日戲前本楊乃武 夜戲五六本孤女淚

越劇 日戲下本何文秀 夜戲八本牡丹亭

丁婉娥雅言申曲 沈雲芳化裝蘇灘 翠芳會名花會唱

黎風 歌舞團 香艷肉感草裙漫舞

戎換章鋼絲魔術 王效奇奇巧魔術 一新團滑稽劇

甬劇 日戲大扒垃圾發財 夜戲點秋香將軍

滑稽 唐笑飛 裴揚華 鹽希希 仲心笑

福安遊藝場

小東門中華路口 電話一三七六三

晚准演 本三封神榜

電影開映六集關東大俠

大京班 日戲 李有山戰 美娟鐵城 金利奪關 金元頭 劉月樓 斬鳳雙 黃霞顏 孫君良 楊寶武 孫岩家 黃艷坡 秋寶獨 孫艷木 ...劉王休 ... 越越 三本封神榜

話劇 日戲玉人來 夜戲罪惡心

越劇 日戲同胞戀 夜戲二本李廣

申曲 日戲五珍珠 六塔 夜戲玉蜻蜓

甬劇 日戲父子伺科 夜戲呆大燒香

春戲 日可憐太太 夜鐵蓮花

揚州戲 日戲樊梨花 夜戲龍鳳帕

蘇灘 日戲 雙珍美

劇 夜戲好手段

老牌標準滑稽 最新現代滑稽 美妙香艷歌舞 王燕萍走鋼絲 中西神怪幻術

上海遊藝員廣告

四明南詞 陳昌浩 英界北泥城橋長沙路報本堂弄內恒利茶担公司三 電話九五六三五

美麗團 鍾美玉 鍾麗玉 前陸嘯梧原班演員 專演高尚滑稽話劇 承接堂會定期 不惧賓府欲接洽請至愛仁里南路 電話九四〇二五

化裝蘇灘 尹仲秋 崑劇蘇灘申曲滑稽 四班 代接電話八三〇六三 價元卅八 門內老北 佑福路回 敘堂二對號

高尚魔術 趙中山 南京路巡捕房隔壁康泰裕德里接洽

四明南詞 朱寶興 專接堂會 小曲灘簧 慶和堂欲接洽 天津路保安里 電話九二七三四十迎 …

幸福團 石玲玲 丁仲化 慧琴 歌舞奇術申曲 電話九二九五九 泥城橋鴻祥里 廿一號牛莊路 …

崑劇 蘇灘 施湘芸 法租界霞飛路同康里四六號 電話八三二二九

滑稽話劇 星期團 …

書派宣卷 朱堯坤 英界廣西路六馬路口 …

長春團 沈一鶴 …

由漢到申 史湘雲 古裝蘇灘 …

吳品如 …

朱國樑 張鳳雲 …

改良申曲 姚素珍 劉子雲 電話九〇五一六號 …

四明文戲 孫翠娥 …

莊海泉 電話九一三三五號 …

新編清宮秘史 滿清三百年 裴揚華 …

文明申曲 沈筱英 沈桂英 電話八一二九九號 …

三班聯合 朱翔飛 申曲滑稽笑戲 …

丁婉娥 兒童申曲 二十元八角 …

歡喜團 周杏泉 三班合演 魔術歌舞二十元 …

最新魔術 莫悟奇 接洽處大世界北堰西新橋南路福昌里四號

歌舞團 鳳凰 羣芳會 蘇灘 獨腳戲 電話九四三二五

陸希希 陸奇奇 新編話劇精彩滑稽 …

儒雅申曲 還移聲明 筱文濱 電話八五八二六號 …

邱聘卿 邱翠花 加唱蹦蹦戲 …

伍福團 四王幻奇班 羣芳會 魔術滑稽歌舞 …

儒雅申曲 朱泉根 張美雲 電話八三一二二 …

蔣婉貞 新編平地一聲雷 新紡棉花 …

外國滑稽 仲心笑 重編蕭何追過明星 電話八三七六一 …

范哈哈 獨腳戲 化裝申曲 愛美話劇 三班合演 …

還移聲明 王德岩 戲法歌舞 話劇魔術 …

開口笑 特別技術 …

改良甬劇 金翠玉 金翠香 …

天福團 四班 羣芳會 蘇灘 魔術歌舞 電話八三八八四號 …

和合團 江笑笑 …

文化申曲 施春軒 …

高尚申曲 王筱新 …

新編什錦 張治兒 喜臨門 電話八二七九七 …

精神團 方易朔 堂會大減價 …

笑笑 程管亭 元靈 電話八三七六一 …

還移聲明 化裝蘇灘 施筱雲 吳蘭英 電話八三二九二號 …

全福團 四班 王效奇 魔術歌舞 滑稽蘇灘 …

老牌蘇灘 筱桂蓀 電話八三七五八五號 …

三班聯合 沈一鶴 丁婉娥 仲心笑 滑稽申曲劇 卅八元八角 車飯取消 …

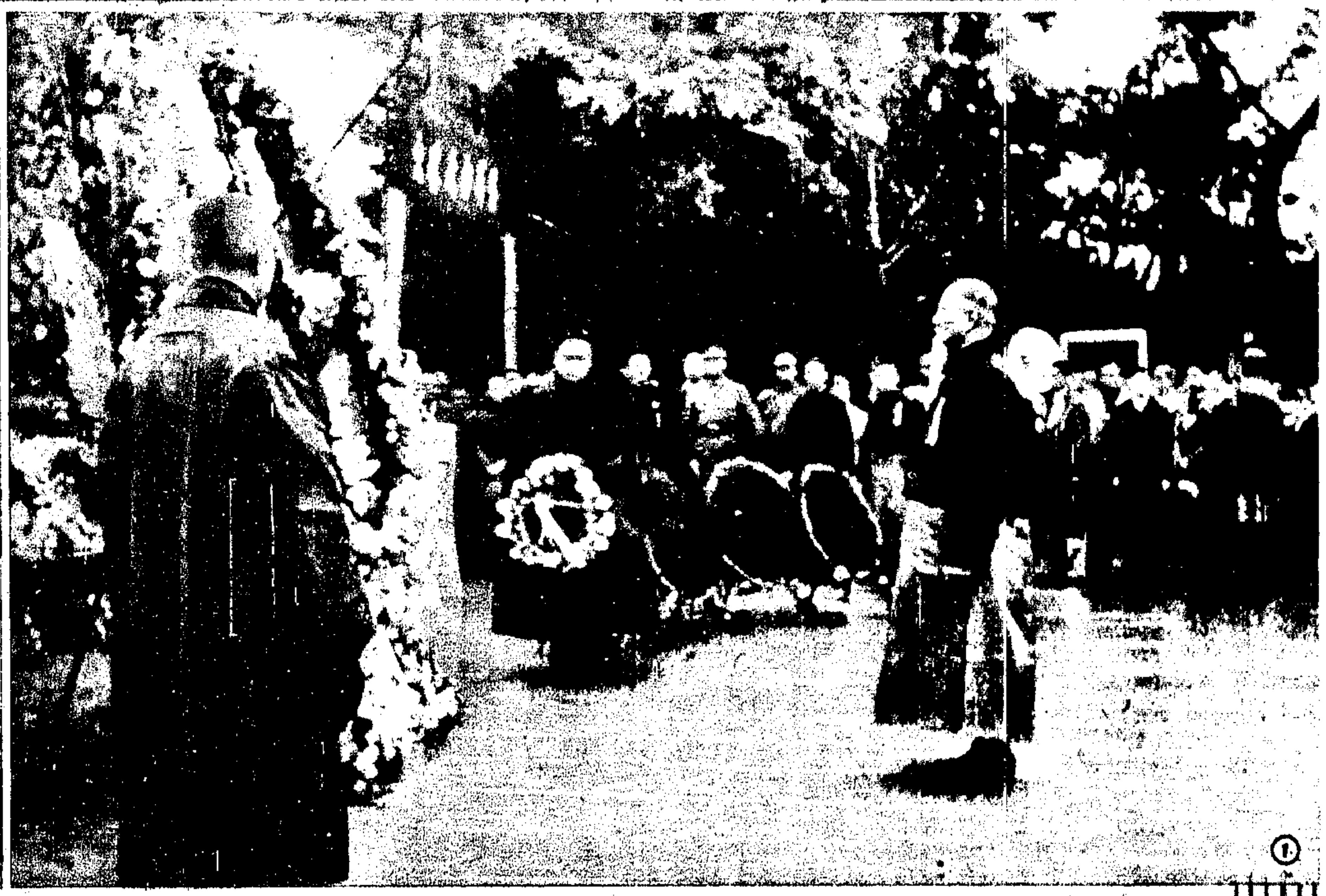

①黃花岡擴大紀念

三月廿九日，國府林主席，親率廣東文武官員數百人，赴黃花岡致祭二十六年前為民國締造時殉難之七十二烈士。各省市代表及民衆參加者十萬人。圖為林主席主祭情形。（黃劍豪攝）

②孔特使出國

我國參加英皇加冕典禮特使孔祥熙，副使陳紹寬及隨員十餘人等，於本月二日離滬放洋赴英。此為特使到達輪埠前情形。圖為孔特使及陳副使（大陸社攝）

③贈送英王禮品之一部，黃玉五供，價值萬餘元。（魏守忠攝）

④贈送英王之翡翠白菜。（魏守忠攝）

⑤于楊抵杭

于學忠楊虎城，於三月廿九日來杭，謁見蔣委員長，在城站與歡迎者合影，前排自左至右：朱家驊，于學忠，黃紹竑，楊虎城，宋子文。（吳寶生攝）

⑥歡送吳市長

上海市長吳鐵城，於本月初赴粵就省主席職。離滬前，上海市警察局、公安局、保安處、民訓總隊，特於卅一日聯合舉行歡送，並在龍華飛機場舉行閱兵式。此為吳氏在閱兵台上訓話之一幕。（趙定明攝）

⑧瑞典貴族遊平

瑞典國王之姪女白納杜特女士，偕夫塔奚德恩氏，於上月二十六日來北平，遊覽天壇，青龍橋，長城等處。於三十一日離平經西伯利亞返國。（魏守忠攝）

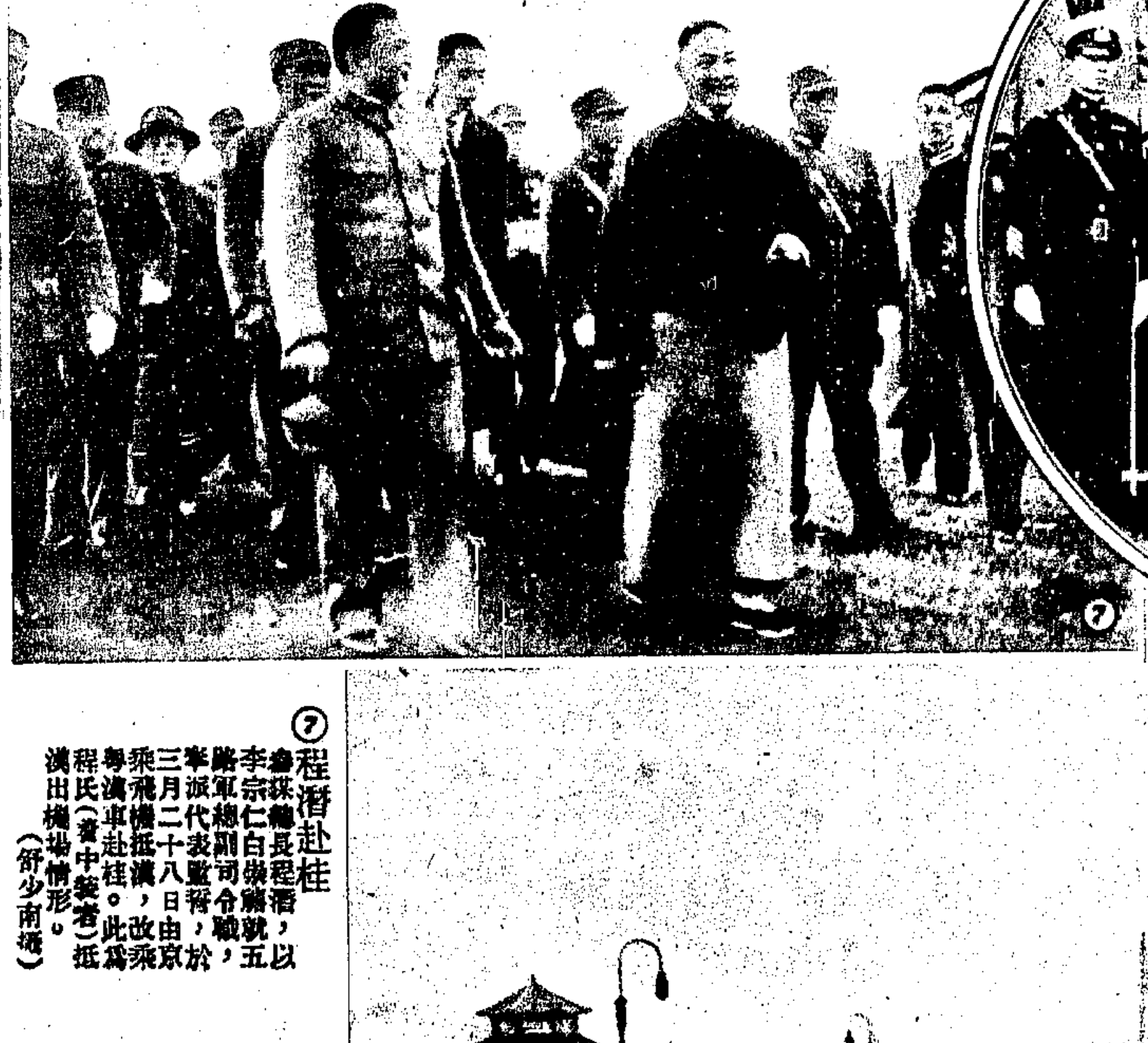

⑦程潛赴桂

參謀總長程潛，以李宗仁白崇禧就五路軍總副司令職，奉派代表監誓，於三月二十八日由京乘飛機抵漢，改乘粵漢車赴桂。此為程氏（着中裝者）抵漢出機場情形。（舒少南攝）

⑨耀武青島之日海軍

最近來華之日本聯合艦隊，停泊青島前海。（李振民攝）

④中央衛生署衛生教育用品工廠工作時之影。（大陸社攝）

③中央衛生試驗所女護士檢驗細菌科工作時之影。（大陸社攝）

①衛生展覽　全國經委會衛生實驗處暨行政院衛生署當局，中華醫學會，於四月一日至八日，在上海舉行第四屆年會，全國醫藥專家一致，特將中央衛生設備概況，用圖表照片模型標本等品一千餘件，陳列上海醫學院內，以供參觀，每日參觀者擁擠。此為模型陳列室一隅。（大陸社攝）

②衛生展覽之圖表陳列室。（大陸社攝）

⑤上海兩江女子體育學校軍事訓練情形。（杜紫攝）

⑥在湖南公路局研究燃煤汽車成功之沈宜甲（中）及廣西建設廳長龔象淞（左）。最近沈氏所製燃煤汽車作湘桂長途試行，結果甚佳。（廣西社攝）

⑧畫家樓辛壺近舉行個人畫展，此為出品之一。

⑦廣東各界援助綏遠剿匪守土將士會，先後獎得物品甚多，特派代表鄭秋華押運來北上勞軍。此為慰勞品之一部。（武漢社攝）

⑨北平學生話劇團，於三月廿八日舉行第四次公演，劇本為陳綿博士翻譯的法國名劇「幹嗎」。此為全體演員合影。有○者即導演陳綿。（李生發攝）

⑩春日情侶，明孝陵前之賞花者。（張盧攝）

⑪「幹嗎」之一幕。（魏守忠攝）